

RELATÓRIO DE GESTÃO DO EXERCÍCIO DE 2023

RECIFE/PE - 2023

Relatório de Gestão do exercício de 2023 apresentado aos órgãos de controle interno e externo como prestação de contas anual a que esta Unidade está obrigada nos termos do art. 70 da Constituição Federal. Elaborado de acordo com as disposições da Instrução Normativa TCU nº 84/2020 que trata das orientações do órgão de controle interno.

Lista de Sigla e Abreviações

CNPJ - Cadastro Nacional da Pessoa Jurídica

CONTER - Conselho Nacional de Técnicos em Radiologia

CORED - Coordenação Regional de Educação do Conselho Regional de Técnicos em Radiologia

COREFI - Coordenação Regional de Fiscalização

CRTR PE 15 - CONSELHO REGIONAL DE TÉCNICOS EM RADIOLOGIA DE PERNAMBUCO - 15ª REGIÃO

CTC - Comissão de Tomada de Contas

FGTS - Fundo de Garantia do Tempo de Serviço

INSS - Instituto Nacional do Seguro Social

SATR - Supervisor das Aplicações das Técnicas Radiológicas

TCU - Tribunal de Contas da União

TNR - Tecnólogo em Radiologia

TR - Técnico em Radiologia

SUMÁRIO

Relatório de Gestão	1
Capa	1
Folha de Rosto	2
Lista de siglas e abreviações	71
Lista de tabelas e quadros	73
Lista de gráficos e figuras	75
Sumário	78
INTRODUÇÃO	13
MENSAGEM DO DIRIGENTE MÁXIMO DA UNIDADE	14
1 VISÃO GERAL ORGANIZACIONAL E AMBIENTE EXTERNO	15
2 FINALIDADES E COMPETÊNCIAS	16
3 NORMAS E REGULAMENTO DE CRIAÇÃO, ALTERAÇÃO E FUNCIONAMENTO DA UNIDADE . .	17
...	
4 ORGANOGRAMA	19
5 FORMAS E INSTRUMENTOS DE MONITORAMENTO DA EXECUÇÃO E RESULTADOS DOS PLANOS ...	20
6 MISSÃO, VISÃO E VALORES	21
7 GOVERNANÇA, ESTRATÉGIA E DESEMPENHO	22
8 RISCOS, OPORTUNIDADES E PERSPECTIVAS	27
9 FISCALIZAÇÃO INTEGRADA/ PRINCIPAIS RESULTADOS ALCANÇADOS, CADEIA DE VALOR .	29
..	
9.1 COMUNICAÇÃO INSTITUCIONAL DESENVOLVIMENTO E CAPACITAÇÃO	31
.	
10 ALOCAÇÃO DE RECURSOS E ÁREAS ESPECIAIS DE GESTÃO	34
ANEXOS	
ANEXO I - Demonstrativo da Receita por Origem	12
	5
ANEXO II - Previsão e Arrecadação por Natureza	12
	6
ANEXO III - Despesas por Modalidade de Contratação - Créditos Originários - TOTAL	12
	8
ANEXO IV - Despesas por Grupo e Elemento de Despesa - Créditos Originários - TOTAL ...	13
	0

ANEXO V - Força de Trabalho da UJ - Situação apurada em 31/12	13
	1
ANEXO VI - Quantidade de Servidores da UJ por Faixa Etária - Situação Apurada em 31/12	13
	2
ANEXO VII - Quantidade de Servidores da UJ por Nível de Escolaridade - Situação Apurada 31/12	13
	4
ANEXO VIII - Balanço Orçamentário	13
	5
ANEXO IX - Balanço Patrimonial	13
	6
ANEXO X - Demonstração da Variação Patrimonial	13
	9
ANEXO XI - Balanço Financeiro	14
	0
ANEXO XII - Fluxo de Caixa	14
	2

INTRODUÇÃO

O presente relatório de Gestão de 2023 no modelo de relato integrado do Conselho Regional de Técnicos em Radiologia da 15ª Região.

O objetivo deste Relatório de Gestão é de compartilhar com a sociedade o desenvolvimento das ações deste Conselho Regional, visando o fortalecimento da categoria e o atendimento das normas e legislações relacionadas à transparência das contas públicas garantindo a melhor e mais eficaz aplicação dos recursos públicos.

MENSAGEM DO DIRIGENTE MÁXIMO DA UNIDADE

O Conselho Regional de Técnicos em Radiologia da 15ª Região (CRTR/PE) atua na fiscalização do exercício profissional das técnicas radiológicas no estado de Pernambuco, no nordeste brasileiro.

Fundado em agosto de 2000, graças aos esforços dos profissionais em buscar a fundação do conselho próprio do estado de Pernambuco, o CRTR/PE conta com os empenhos de seus colaboradores e a união da categoria em busca de atender aos objetivos e anseios da categoria e da população em geral.

Durante o exercício de 2023 nossa gestão conseguiu realizar algumas ações de extrema relevância para a nossa classe.

- Juntamente com a CORED, foram realizadas palestras institucionais informativas sobre Segurança do Trabalho na Radiologia; Efeitos Biológicos da Radiação; sobre a Legislação do Conselho e o II Encontro de Técnicos em Radiologia.
- Digitalização de arquivos de Registro Profissional.
- Utilização de aplicativo *WhatsApp* , para otimizar e facilitar na resolução de dificuldades de profissionais, de forma a nos possibilitar uma melhor atuação e mensuração do trabalho desenvolvido por este Regional.

1 VISÃO GERAL ORGANIZACIONAL E AMBIENTE EXTERNO

DENOMINAÇÃO COMPLETA: CONSELHO REGIONAL DE TECNICOS EM RADIOLOGIA 15ª REGIÃO

DENOMINAÇÃO ABREVIADA: CRTR15 CNPJ: 04.027.726/0001-79

NATUREZA JURÍDICA: AUTARQUIA FEDERAL CONTATO: (81) 30975751

CNAE: E-MAIL: secretaria@crrpe.gov.br

SITE: www.crrpe.gov.br

ENDEREÇO: RUA MAJOR CODECEIRA CIDADE/UF: RECIFE/PE

BAIRRO: SANTO AMARO CEP: 50.100-070

2 FINALIDADES E COMPETÊNCIAS

O Conselho Regional de Técnicos em Radiologia da 15ª Região, com jurisprudência no estado de Pernambuco, foi instituído através da Resolução CONTER nº 003, de 22 de agosto de 2000, com atribuições inerentes à Lei Federal nº 7.395, de 31 de outubro de 1985 e ao Decreto Lei nº 92.790, de 17 de junho de 1986, que criam a e regulamentam a profissão.

Desta forma, fica garantida a natureza fiscalizatória do exercício profissional no âmbito do estado de Pernambuco e com sua sede na capital do estado, em Recife.

A Diretoria Intevertora do CRTR-PE nomeada pela portaria CONTER Nº 117 de 17 maio 2023(*mandato de 17 de maio de 2023 a 26 de fevereiro de 2023*), composta por uma Diretora-Presidente, um Diretor-Secretário e um Diretor Tesoureiro, com poder deliberativo e representativo instituído pelo Regimento Interno da Autarquia.

Entre as competências do CRTR/PE, conforme o art. 23 do Decreto Lei nº 92.790/86, link para consulta: https://www.planalto.gov.br/ccivil_03/decreto/d92790.htm .

O Regimento Interno do CRTR/PE, instituído através da Resolução CONTER nº 013/2001, de 25 de julho de 2001, fixou as regras de funcionamento e atribuições de controle dos gestores administrativos. link para consulta: <https://transparencia.crrtpe.gov.br/wp-content/uploads/2018/03/REGIMENTO-INTERNO-CRTR-15%C2%AA-REGI%C3%83O.pdf>

Sua atribuição diante da sociedade para coibir o exercício ilegal e irregular da profissão, salvaguardando e conscientizando a população em geral da exposição nociva às radiações ionizantes de um modo geral, informando que se trata de saúde pública à fiscalização do exercício desta profissão, que tem um papel tão relevante na sociedade e por muitas vezes pouco conhecido.

3 NORMAS E REGULAMENTO DE CRIAÇÃO, ALTERAÇÃO E FUNCIONAMENTO DA UNIDADE

A origem da Radiologia no país tem mais de uma versão oficial, Iniciou-se em meados de 1897, a primeira lei que fez menção a profissão foi a lei Federal nº 1234/50, ano de criação dos Direitos dos trabalhadores operadores de raios-X, dias de dificuldade para radiologia, com marco significativo enorme aos profissionais.

Após anos de lutas, Em 1974, o deputado Gomes do Amaral apresentou o primeiro projeto de lei (PL n.º 317/1975, páginas 3.472 a 74 do Diário Oficial), com o objetivo de regulamentar o exercício das técnicas radiológicas no Brasil. Infelizmente, os anos se passaram e a proposta não teve andamento. Tanto que perdeu o objeto e acabou arquivada.

No dia 29 de outubro de 1985, após anos de lutas pela aprovação de projeto de lei que regulasse a profissão, foi sancionada a Lei 7.394, que regula o exercício de técnico em Radiologia. A norma foi efetivada pelo Decreto n.º 92.790, em 17 de junho de 1986.

Em 4 de junho de 1987, foi instalado o Conselho Nacional de Técnicos em Radiologia (CONTER) e, imediatamente a seguir, os seis primeiros Conselhos Regionais de Técnicos em Radiologia (CRTRs): o da 1ª Região (Distrito Federal, Goiás, Pará, Amazonas, Acre, Rondônia, Mato Grosso, Mato Grosso do Sul, Amapá e Roraima), da 2ª (Pernambuco, Alagoas, Sergipe, Bahia, Paraíba, Rio Grande do Norte, Ceará, Piauí e Maranhão), da 3ª (Minas Gerais e Espírito Santo), da 4ª (Rio de Janeiro), da 5ª (São Paulo) e da 6ª Região (Rio Grande do Sul, Santa Catarina e Paraná).

Neste cenário, O Conselho Regional de Técnicos em Radiologia de Pernambuco (CRTR 15ª Região) foi instituído pela Resolução CONTER nº 003 de 22 de Agosto de 2000, desmembrando os profissionais de Pernambuco da 2ª Região, os com atribuições inerentes a Lei criadora da profissão, que seja a efetiva fiscalização do exercício profissional no âmbito do Estado de Pernambuco, com atuação em todo o território Regional (Pernambuco) e sede na capital em Recife.

O CRTR/PE é órgão deliberativo, composto do plenário (órgão máximo), que possui dezoito conselheiros como já exposto, e dentre o corpo de conselheiro, existe a Diretoria Executiva, órgão

deliberativo AD referendado, que preside a entidade na gestão, constando esta Diretoria de três conselheiros efetivos, eleitos pelo plenário para gerir e presidir a autarquia pelo prazo de dois anos e meio, constam desta diretoria de um Presidente, um secretário e um tesoureiro, compondo a Diretoria Executiva do Regional, com poder deliberativo e representativo instituído pelo Regimento interno da autarquia.

O CRTR/PE é também órgão consultivo da sociedade civil também, posto tem interação direta entre os cidadãos como órgão consultivo da categoria profissional e sociedade, tendo como principal missão a regulamentação e fiscalização do exercício das técnicas radiológicas no país e a salvaguarda da saúde pública inerente aos riscos condizentes a utilização da radiação ionizante diante da sociedade.

O CRTR/PE também é órgão fiscalizador, posto é coibidor do exercício ilegal da profissão no âmbito Regional, sendo seu principal papel o fiscalizador, com poder de polícia administrativo.

As normas e leis que regem o CRTR/PE é a que regulamenta a profissão, sendo a Lei Federal 7384/85, o decreto Lei 92790/86, a resolução que criou o CRTR/PE foi a Resolução CONTER nº0003/2000, sendo que após a sua criação temos o Regimento Interno, O código de ética profissional, o Manual de processo ético e todas as demais resoluções do CONTER que normatizam inscrições, cancelamentos, anuidades, multas, e outras normatizações concernentes as aplicações das técnicas radiológicas.

Outras Legislações criadas como base normatizadora:

1. *Resolução CONTER 003/2011 – CRIA O CRTR/PE*
2. *Regimento Interno CRTR/PE;*
3. *Resolução nº 15/2011 Código de ética Profissional;*
4. *Código de Processo Ético Sistema CONTER/CRTR'S;*
5. *Manual de Fiscalização CRTR/PE 2014;*
6. <http://www.conter.gov.br/site/leis>

Este conselho refere-se e direciona a sua função a toda uma sociedade, protegendo, estimulando, conscientizando, informando dos riscos e cuidados que devemos ter com a utilização das técnicas radiológicas, bem como a sua importância para meios de diagnósticos e sua valorização é inescrutável.

4 ORGANOGRAMA

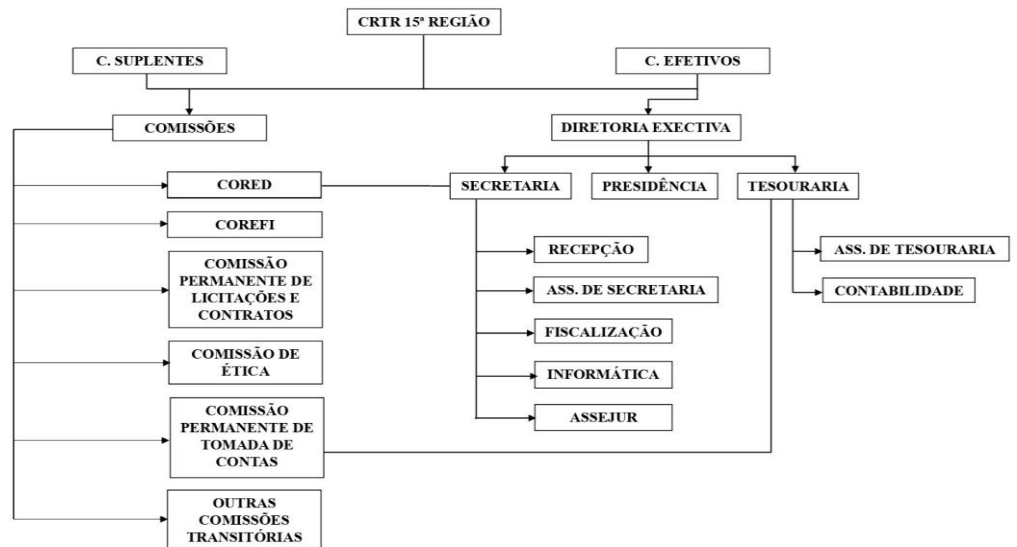

5 FORMAS E INSTRUMENTOS DE MONITORAMENTO DA EXECUÇÃO E RESULTADOS DOS PLANOS

O plano organizacional de estratégia para o CRTR 15ª REGIÃO tem como objetivo colher informações sobre o grau de satisfação de seu consumidor interno e externo, entendendo como os profissionais inscritos no CRTR 15ª Região, que serão neste plano estratégico nosso público alvo objetivo e, subjetivamente, a sociedade em geral. Entende-se que neste estudo, a importância da fiscalização como fonte primária desta autarquia, ao qual foi criada para suprir esta necessidade e carência. Tendo como objetivo atingir a todos os municípios do estado de Pernambuco, primeiramente, depois a todos os hospitais, clínicas em geral e atendimentos hospitalares e emergenciais do estado, e por último a todos os profissionais das técnicas radiológicas do estado e, conseqüentemente, a toda sociedade de um modo geral.

- Aprimorar o Programa de Conciliação de Débitos para os nossos Profissionais Inadimplentes;
- Aperfeiçoar o nosso canal de comunicação com os nossos Profissionais e a Sociedade através da reformulação contínua do site do CRTR 15ª Região;
- Ampliar a relação com a Sociedade, Governo e inscritos tendo como base os projetos de publicidade institucional;
- Desenvolver ações de comunicação que sejam autênticas e promovam a conectividade com as partes interessadas.
- Atender na plenitude a Lei de Acesso à Informação (LAI), Lei 12.527/2011;
- Assegurar o direito fundamental de acesso à informação;
- Observância da publicidade como preceito geral e do sigilo como exceção.

6 MISSÃO, VISÃO E VALORES

MISSÃO

Contribuir para o avanço das ciências radiológicas, visando uma melhor qualidade na prestação de nossos serviços através de apoio a eventos de Educação continuada na área de Radiologia, primar pelo respeito ao nosso Código de Ética, sendo referência como órgão de profissão regulamentada, praticando constantemente e incansavelmente uma fiscalização profissional.

VISÃO

Ser reconhecido pela sociedade e pelos profissionais das técnicas radiológicas pela excelência nos serviços prestados. Promover o desenvolvimento da nossa profissão, primando pela ética e qualidade na prestação de serviços, realizando o registro e a fiscalização dos Profissionais das Técnicas Radiológicas.

VALORES

Transparência, respeito, valorização profissional, profissionalismo, busca pela excelência, credibilidade, ética profissional.

7 GOVERNANÇA, ESTRATÉGIA E DESEMPENHO

COMPOSIÇÃO DA DIRETORIA EXECUTIVA INTERVENTORA 2023

O mandato da Diretoria Interventora do CRTR-PE foi instituído por ato da Junta Governativa por meio da Resolução CONTER nº 02/2022 e expirou em 17/05/2023.

22 DE FEVEREIRO DE 2022 A 17 DE MAIO DE 2023.



TR. Firlei Simone da S. de
Oliveira
Diretora-Presidente



TR. Helan Marcelo A. de L.
Bezerra
Diretor-Tesoureiro



TR. Gerson Carlos da
Silva
Diretor-Secretário

A Diretoria do CONTER, eleita pelo 8º corpo de Conselheiros, instituiu a nova Diretoria do CRTR-PE a partir de 17/05/2023 por meio da Portaria CONTER nº 117/2023 de 17 de maio de 2023.

17 DE MAIO DE 2023 A 26 DE FEVEREIRO DE 2024.



TR. Cleny Maria G. de A.
France
Diretora-Presidente



TR. Natal Lucas M. de
Lima
Diretor-Tesoureiro



TR. Rogério M. da Silva
Diretor-Secretário

ROL DE RESPONSÁVEIS 2023

Firlei Simone da Silva Oliveira
Diretora –Presidente
CRTR-PE n° 000708T
Período de gestão:22/02/2022 à 17/05/2023
CPF:XXX.599.604-XX
E-mail: lana.firlei@gmail.com
Nomeada pela Portaria CONTER n° 119/2022, de 23 de junho de 2022.

Cleny Maria Gomes de Andrade France
Diretora – Presidente
CRTR -PE n° 03018T
CPF:XXX.742.384.XX
E-mail: clenyfrance@gmail.com
Período de gestão:17/05/2023 a 25/02/2024
Nomeada pela Portaria CONTER n° 117/2023 de 17 de maio de 2023;
Nomeado pela Portaria CONTER N° 26, de 21 de fevereiro de 2024;

Helan Marcelo Azevedo de Lira Bzerra
Diretor Tesoureiro
CRTR-PE n° 03408T
CPF:XXX.319.344.XX
E-mail: helanmarcelo@gmail.com
Período: 31/01/2022 a 16/05/2023
Nomeada pela Portaria CONTER n° 119/2022, de 23 de junho de 2022.

Natal Lucas Monteiro de Lima
Diretor-Tesoureiro
CRTR-PE n° 000749T
CPF:XXX.407.034-XX
Email: natallucasradiologia@gmail.com
Período de gestão: 17/05/2023 a 25/02/2024
Nomeada pela Portaria CONTER n° 117/2023 de 17 de maio de 2023;
Nomeado pela Portaria CONTER N° 26, de 21 de fevereiro de 2024;

Gerson Carlos da Silva
Diretor - Secretário
CRTR-PE n° 000749T
CPF: XXX.840.084-XX
E-mail: gersoncarloscrtrps@gmail.com
Período de gestão:22/02/2022 à 17/05/2023
Nomeada pela Portaria CONTER n° 119/2022, de 23 de junho de 2022.

Rogério Marques da Silva
Diretor – Secretário
CRTR-PE n° 02629T
CPF:XXX.469.724-XX
E-mail: rogeriomarqueshaiti@gmail.com
Período de gestão:17/05/2023 a 25/02/2024

O CRTR da 15ª Região, possui uma estrutura institucional formada por Diretoria Executiva formada por três diretores (Diretor Presidente, Diretor Secretário e Diretor Tesoureiro eleitos dentre os conselheiros efetivos), nove conselheiros efetivos e nove suplentes e quadro funcional qualificado. Estrutura que visa a execução de suas atividades administrativas e fiscalizatória da profissão das Técnicas Radiológicas no território pernambucano.

Na execução de suas atividades, o CRTR da 15ª Região atua no Sistema CONTER/CRTR'S. Além do registro profissional do auxiliar, técnico ou tecnólogo em Radiologia, da fiscalização das condições de trabalho dos profissionais e da aplicação de sanções, também é responsável pelas aplicações das sanções emanadas pelo CONTER e por outros órgãos.

O grau de inadimplência, o número pequeno de funcionários e o tempo limitado dos conselheiros

tornam-se obstáculos para implementações de algumas ações planejadas. O que torna o plano de ação do Regional, foco de constante avaliação para que possa eleger prioridades e priorizar o maior ajuste possível entre o que foi planejado e as atividades efetivamente implementadas.

O plano de ações à serem desenvolvidas no CRTR da 15ª Região foi desenvolvido pela Diretoria Executiva. Após o debate e aprovação, as metas de intensificação da fiscalização, melhoria no atendimento e aumento na transparência da prestação de contas, foram aplicados à risca.

Entre as competências do CRTR da 15ª Região, conforme artigo 23, do Decreto nº 92.790/86, as principais são:

- I. deliberar sobre a inscrição e cancelamento no quadro do Conselho;
- II. manter um registro dos Técnicos em Radiologia, legalmente habilitados, com exercício na respectiva Região;
- III. fiscalizar o exercício da profissão de Técnico em Radiologia;
- IV. conhecer, apreciar e decidir os assuntos atinentes à ética profissional, impondo as penalidades que couberem;
- V. elaborar a proposta do seu regimento interno, submetendo-a à aprovação do Conselho Nacional;
- VI. expedir carteira profissional;
- VII. velar pela conservação da honra e da independência do Conselho e pelo livre exercício legal dos direitos dos radiologistas;
- VIII. promover, por todos os meios ao seu alcance, o perfeito desempenho técnico e moral da profissão e o prestígio e bom conceito da Radiologia, e dos profissionais que a exerçam;
- IX. publicar relatórios anuais de seus trabalhos e a relação dos profissionais registrados;
- X. exercer os atos de jurisdição que por lei lhes sejam cometidos;
- XI. representar ao Conselho Nacional de Técnicos em Radiologia sobre providências necessárias para a regularidade dos serviços e da fiscalização do exercício da profissão.

ANÁLISE CRÍTICA: O número reduzido de funcionários, a grande extensão territorial do estado pernambucano e o número de inadimplência representam alguns obstáculos à ação do CRTR da 15ª Região.

O CRTR 15ª Região mantém sua estrutura de governança estipulada de forma colegiada deliberativa, composto de nove conselheiros efetivos e nove conselheiros suplentes. Dentre os conselheiros efetivos, é escolhida, a autoridade máxima, que preside a entidade, a Diretoria Executiva que é composta de: Diretor Presidente, Diretor Secretário e Diretor Tesoureiro. As

decisões tomadas pela Diretoria Executiva são levadas para conhecimento e aprovação do Plenário. Plenário: O Plenário é constituído pelos nove Conselheiros Efetivos e suas principais atribuições são:

1. elaborar propostas de reformulação do Regimento Interno e, submetê-la a aprovação do Conselho Nacional; deliberar em grau de primeira instância, nos processos de qualquer profissão, sobre a admissão ou penalidades dos mesmos pelo conselho;
2. funcionar como júzo de primeira instância nos processos de ética profissional;
3. decidir como júzo de primeiro grau, cassação do exercício profissional;
4. aprovar ou não o relatório anual de atividades elaborado pela Diretoria Executiva;
5. eleger os Membros de sua Diretoria Executiva;
6. julgar atividades, faltas ou denúncias contra Membros Conselheiros, aplicando as penalidades se necessário for.

Diretoria Executiva: Os membros da Diretoria Executiva, Presidente, Secretário e Tesoureiro, conforme estabelece o Regimento Interno do CRTR 15ª Região, estão representados no mesmo nível, respeitadas as competências de cada Diretor, cabendo a mesma administrar os negócios do Conselho, cumprir e fazer cumprir os dispositivos legais que o regem e as disposições do Plenário.

Comissões Permanentes:

Comissão Permanente de Ética Profissional: Conforme Art. 19 do Regimento Interno foi instaurada a Comissão, cujos membros foram nomeados através da Portaria CRTR/15ª Região nº 007/2023, 14 de abril de 2023, com alteração de seus membros realizada através da Portaria CRTR/15ª Região Nº 023/2023, 13 de dezembro de 2023, com competência para analisar e julgar processos éticos administrativos, obedecendo ao Código de Processo ético instituído pelo Sistema CONTER/CRTR's.

Comissão de Tomada de Contas: Conforme Art. 20 do Regimento Interno foi instaurada a Comissão, cujos membros foram nomeados através da Portaria CRTR/15ª Região nº 0012/2023, 05 de julho de 2023, cujas principais competências são: fiscalizar o movimento financeiro, desde os processos econômicos até os respectivos balancetes trimestrais e balanços anuais e emitir os respectivos pareceres que serão anexados aos balancetes trimestrais e/ou balanço anual e, apresentados ao Plenário do Conselho Regional para aprovação;

Comissão de Licitação: Conforme Art. 18 do Regimento Interno foi instaurada a Comissão, cujos

membros foram nomeados através da Portaria CRTR/15ª Região N° 013/2023, de 14 de junho de 2023, em cumprimento à Lei N.º 8.666/93 e alterações, com competência para acompanhar os processos licitatórios no âmbito do Regional, quando da necessidade de aquisição de equipamentos, contratação de serviços de terceiros e outros.

Comissão de Educação e Formação Profissional: Conforme Art. 18 do Regimento Interno foi instaurada a Comissão, cujos membros foram nomeados através da Portaria CRTR 15ª Região nº 009/2023, com alterações de seus membros através da Portaria CRTR 15ª Região nº 0017/2023, com alteração de seus membros através da Portaria CRTR 15ª Região N.º 0021/2023, de 01 de dezembro de 2023, com objetivo de estreitar a relação com as entidades educacionais de nível médio e superior, participar de atividades, orientar e/ou acompanhar a realização de eventos científicos que tenham por finalidade proporcionar aos profissionais das técnicas radiológicas a oportunidade de aprimorar seus conhecimentos.

Comissão de Patrimônio: Conforme Art. 18 do Regimento Interno foi instaurada a Comissão, cujos membros foram nomeados através da PORTARIA CRTR/15ª REGIÃO N° 003/2023, 20 de março de 2023, com competência para orientar e acompanhar o inventário de Bens móveis e zelar pelo patrimônio do Regional.

COREFI: Conforme Art. 18 do Regimento Interno foi instaurada a Comissão, cujos membros foram nomeados através da Portaria CRTR/15ª REGIÃO N° 008/2023, 21 de abril de 2023, com alteração dos membros através da Portaria CRTR 15ª Região nº 0016/2023, com competência para coordenar, orientar e supervisionar as atividades de fiscalização na jurisdição do CRTR 15ª Região.

ATUAÇÃO DA UNIDADE DE AUDITORIA INTERNA

O CRTR 15ª Região não dispõe de auditoria interna, apenas uma Comissão de Tomada de Contas, composta por 03 (três) Conselheiros, conforme prevê Regimento Interno do CRTR 15ª Região e vale-se das Auditorias do Conselho Nacional de Técnicos em Radiologia.

8 RISCOS, OPORTUNIDADES E PERSPECTIVAS

Riscos, oportunidades e Perspectivas

As ações do CRTR 15ª Região foram planejadas para o exercício de 2023, sendo executadas de acordo com o planejamento estratégico anual. A Diretoria cumpre com as normas existentes, nas esferas administrativa, financeira e contábil. As ações são realizadas de acordo com a disponibilidade orçamentária e financeira, evitando, desta forma, riscos de qualquer tipo de deficiência e danos envolvendo a Autarquia.

A análise de risco e controle interno é executada pela Diretoria Executiva com o apoio da Comissão de Tomada de Contas, que analisa todo o movimento financeiro arrecadação de receitas e gastos, conferindo comprovantes de pagamento, relatório, empenhos, baixas e liquidação

Anualmente, o controle interno do Conselho Nacional de Técnicos em Radiologia realiza a auditoria financeira, contábil e administrativa para dar maior confiabilidade as ações do regional.

RISCOS

PRINCIPAIS RISCOS	MITIGAÇÃO
Falta de recursos financeiros para inovações, aquisições e ampliação tecnológica.	Otimizar o uso de recursos por meio de serviços digitais.
Morosidade nos processos de aquisições ou contratações, em decorrência das legislações de licitações desatualizadas para realidade atual;	Promover o mapeamento e a uniformização de processos e procedimentos com o objetivo de aumentar a performance das aquisições ou contratações.
Baixa inserção política do profissional.	Fazer o monitoramento, a inteligência, a estratégia e a ação de relações institucionais e governamentais no âmbito do Executivo e do Legislativo.

VISÃO GERAL DO MODELO DE GESTÃO DE RISCOS

LINHAS DE DEFESA

Estabelecer linhas de defesa para alcance dos objetivos é fundamental. As três linhas de defesa constituem uma ferramenta de controle e proteção para mitigar riscos e impactos na execução de sua missão institucional.

A PRIMEIRA LINHA DE DEFESA é formada pelos gestores que controlam sua área de atuação gerenciando os riscos, e são responsáveis por implementar ações para corrigir deficiências e processos.

A SEGUNDA LINHA DE DEFESA supervisiona conformidade promovendo o desenvolvimento e controlando as atividades dos setores do CONTER por intermédio da Comissão de Tomada de Contas.

A TERCEIRA LINHA DE DEFESA A auditoria do Setor de Controle Interno do CONTER.

9 FISCALIZAÇÃO INTEGRADA/ PRINCIPAIS RESULTADOS ALCANÇADOS, CADEIA DE VALOR

QUANTITATIVO GERAL DA FISCALIZAÇÃO DO EXERCÍCIO 2023

-	QUANTITATIVO
Municípios Visitados	107
Diligências realizadas	160
Profissionais abrangidos	941
Notificação pessoa física de pendências administrativas (inadimplência) emitida no local	08
Notificação pessoa física de pendências administrativas (inadimplência) via “AR”	38
Notificações pessoas físicas emitidas por outras irregularidades	05
Notificação pessoa jurídica	07
Auto de infração emitidos	00
Boletins de Ocorrência/ Termos Circunstanciado de Ocorrência/ Representações no Ministério Público de Exercício ilegal	02
Quantidade de estabelecimentos com irregularidades sanitárias	02
Quantidade de estabelecimentos com irregularidades trabalhista	00
Denúncias recebidas	01
Denúncias atendidas	01
Denúncias constatadas	00

RELATÓRIO DA ASSESSORIA JURÍDICA

- 433 Ações acompanhadas, dessas 404 são execução fiscais
- 23 pareceres jurídicos;
- 77 execuções fiscais distribuídas.

RELATÓRIO DA SECRETARIA GERAL

		SOLICITAÇÕES SECRETARIA - 2023												
SOLICITAÇÕES	JAN	FEV	MAR	ABR	MAI	JUN	JUL	AGO	SET	OUT	NOV	DEZ	TOTAL	
INSCRIÇÃO	31	65	53	68	20	59	45	45	38	46	31	21	522	
REATIVAÇÃO	1	0	4	0	1	3	0	1	4	0	3	1	18	
CANCELAMENTO	118	52	50	14	0	0	4	4	7	9	6	0	264	
ALTERAÇÃO DE CATEGORIA	3	0	12	15	6	9	7	10	15	4	6	15	102	
INSCRIÇÃO SECUNDÁRIA	4	2	5	1	0	4	2	2	7	1	3	1	33	
TRANSFERÊNCIA	7	2	4	2	2	2	3	0	1	1	1	0	25	
CARTEIRAS EMITIDAS	0	0	21	40	59	47	77	163	127	112	153	79	878	
ATUALIZAÇÃO CADASTRAL	0	0	107	194	57	132	92	117	5	50	125	15	894	
CERTIDÃO ELEITORAL	0	0	0	0	0	8	1	0	0	8	3	0	20	
INSCRIÇÃO PJ	6	2	0	0	1	5	8	2	2	15	6	1	48	
INDEFERIMENTO PJ	0	0	0	0	39	5	0	0	0	0	0	0	44	
INATIVAÇÃO PJ	5	0	1	1	0	0	0	0	1	0	1	0	9	
SATR	18	10	18	12	12	21	25	68	25	21	20	14	264	
CADASTRO	8	2	1	1	4	3	6	6	2	0	3	4	40	
REGISTRO	1	0	0	0	2	1	0	0	0	0	0	0	4	
TOTAL DE SOLICITAÇÕES	202	135	276	348	203	299	270	418	234	268	361	151	3165	
OFÍCIOS ENVIADOS	1423													
ATAS DE REUNIÃO	365													

Dados extraídos das atas de reunião da Diretoria do CRTR-PE.

APROVAÇÃO DE CONTAS 2023



CONSELHO REGIONAL DE TÉCNICOS EM RADIOLOGIA
CRTR – 15ª REGIÃO/PE
Serviço Público Federal

PARECER FINAL DA COMISSÃO DE TOMADA DE CONTAS

A Comissão de Tomada de Contas (CTC) do Conselho Regional de Técnicos em Radiologia (CRTR) da 15ª Região PE, na conclusão de seus trabalhos, realizada em 30 de janeiro de 2024 (dois mil e vinte e quatro), APROVOU as contas de Gestão 2023, no período de janeiro à dezembro de 2023 (dois mil e vinte e três), sob a forma de relato integrado, elaborado nos termos da decisão normativa TCU N° 84/2020.

Recife, 30 de janeiro de 2024 (dois mil e vinte e quatro).

TN. Alan Dantas Gomes Galindo
Presidente da Comissão de Tomada de Contas

TR. Flávia Maria da Silva Santos
Membro da Comissão de Tomada de Contas

TR. Fabiano Silvestre de Lima
Membro da Comissão de Tomada de Contas

CRTR – 15ª REGIÃO – PERNAMBUCO
Rua Major Codeccira, 69, Santo Amaro, Recife/PE – Tel.: +55 (81) 3097-5751
CEP 50100-070 E-mail: secretaria@crtrpe.gov.br e secretaria@crtrpe@gmail.com

GESTÃO DE LICITAÇÕES E CONTRATOS.

O CRTRPE, tem em seu quadro de pessoal, Três funcionárias na área de Licitação designadas para o acompanhamento das compras e contratos do Conselho.

Durante o exercício de 2023 o Conselho realizou suas compras observando a Lei 14.333/2021 e suas atualizações, em relação aos processos, levando em considerações os limites legais nas aquisições bens e serviços.

Compras Diretas em observância a Legislação

PROCESSO 0001-2023 - CONTRATAÇÃO DE EMPRESA ESPECIALIZADA EM SERVIÇOS DE MEDICINA DO TRABALHO;

PROCESSO 0001-2023 - CONTRATAÇÃO DE EMPRESA ESPECIALIZADA EM DEPARTAMENTO PESSOAL;

PROCESSO 0011/2023 - AQUISIÇÃO DE NOTBOOK E SMARTPHONE;

PROCESSO 0014/2023 - MANUTENÇÃO DE AR CONDICIONADO;

PROCESSO 0016/2024 - CONTRATAÇÃO DE PONTO DIGITAL;

PROCESSO 0054/2023 - MATERIAL GRÁFICO;

9.1 COMUNICAÇÃO INSTITUCIONAL DESENVOLVIMENTO E CAPACITAÇÃO

CADEIA DE VALOR:

COMUNICAÇÃO INSTITUCIONAL

Dia do Profissional das Técnicas Radiológicas

Escola Técnica de saúde do Real hospital português

Em alusão ao dia do profissional das técnicas radiológicas. O CRTR-PE no mês de novembro promoveu por meio da Coordenação Regional educação com apoio da diretoria realizou palestras nas instituições de ensino abordando a legislação aplicada ao sistema CONTER/CRTR's. Bem como, a diferença nas atribuições do sistema e o sindicato dos profissionais das técnicas radiológicas.



Evento Radimagem no Recife



Escola Grau Técnico Região Metropolitana



CADEIA DE VALORES

Evento: Segurança do Trabalho transmitido ao vivo pelo Google meet.

Desenvolvimento e Capacitação.

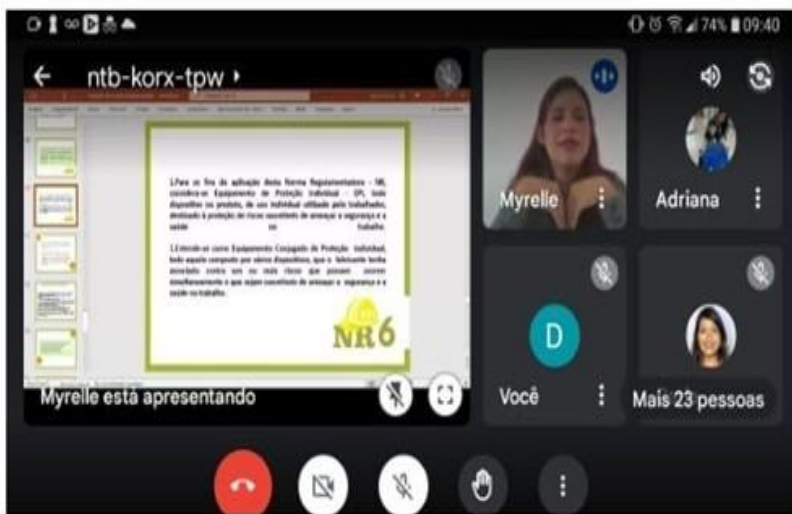
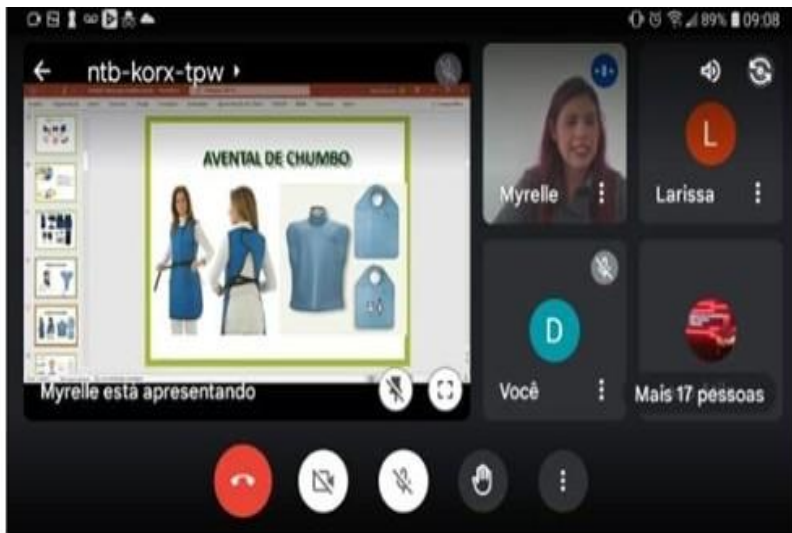

O mês da segurança do trabalho é um período dedicado à conscientização sobre a importância da segurança no ambiente de trabalho. Em muitos países, incluindo o Brasil, o mês da segurança do trabalho é celebrado em abril. Durante esse período, são promovidas diversas ações para conscientizar trabalhadores e empregadores sobre a importância de manter um ambiente de trabalho seguro, prevenindo acidentes e doenças ocupacionais.

Pensando nisso, o CRTR PE decidiu abordar sobre a segurança do trabalho na radiologia, por meio de uma palestra com a professora e aluna Myrelle Mirtis. Onde tivemos a participação de 125 profissionais das técnicas radiológicas ao final do curso foram certificados.

10 ALOCAÇÃO DE RECURSOS E ÁREAS ESPECIAIS DE GESTÃO

VALOR TOTAL EFETIVAMENTE GASTO COM A FUNÇÃO DE FISCALIZAÇÃO E DEMAIS AREAS DA GESTÃO

Traduz em ações operacionais os planos da entidade e correlaciona o orçamento, os projetos, as atividades e suas metas.

Sendo assim, para a alocação dos recursos, foi considerada a execução dos programas de acordo com as perspectivas de atuação e atribuições legais do Regional.

Valor total efetivamente gasto com a função de Fiscalização do Exercício Profissional R\$ 138.657,03.

Valor empenhado com transferência de cota- parte R\$ 487.349,66

GESTÃO DE PESSOAS

O Conselho Regional de Técnicos em Radiologia possui em seus quadros de pessoal, onze funcionários, responsáveis pela estrutura necessária para o atendimento aos profissionais inscritos, bem como o atendimento aos fornecedores e a sociedade.

Para atendimento a fiscalização, o Conselho dispõe de 02 Agentes Fiscais.

- *Custo total com pagamento com pessoal R\$ 487.349,66.*

A close-up photograph of a person's hands using a silver calculator and a pen over a document with charts and graphs. A laptop keyboard is visible in the background. The scene is lit with warm, soft light from the top left.

Informações Orçamentárias, Financeiras e Contábeis

Informações Orçamentárias, Financeiras e Contábeis

Gestão orçamentária e Financeira.

A gestão orçamentária e financeira apresentou um desempenho satisfatório no ano de 2023. A Receita Realizada totalizou R\$ 1.509.080,61, representando um aumento de 34,43% em relação ao ano de 2022 e 7,92% em relação à 2021. O orçamento para o exercício de 2023 foi aprovado por meio da Resolução CONTER N° 24, DE 29 DE DEZEMBRO DE 2022, que estimou as receitas e fixou as despesas no valor de R\$ 1.894.850,81. Em 2023 o CRTR15 realizou investimentos em compras de imobilizado, o resultado orçamentário de 2023 apresentou um superávit de R\$ 5.003,34. Indicando uma gestão financeira eficiente, Na análise do resultado, destaca-se como fator relevante, o resultado patrimonial superavitário no valor de R\$ 623.994,28 no final do exercício de 2023, 5172.39% a mais que o exercício de 2022.

Resultado patrimonial!

Resultado Patrimonial	2021 R\$ 105.809,06
	2022 R\$ 1.835,13
	2023 R\$ 623.994,28

Resultado Orçamentário	2021 R\$ 17.294,74
	2022 -R\$ 172.355,18
	2023 R\$ 5.003,34

Déficit Financeiro	2021 -R\$ 637.652,90
	2022 -R\$ 802.020,73
	2023 -R\$ 789.390,79

Execução Orçamentária/2023

Descrição	Dotação Inicial	Dotação Atual	Empenhada	Liquidada	Crédito Disponível
DESPESAS CORRENTES	1.789.850,81	1.789.850,81	1.499.677,27	1.493.934,79	290.173,54
PESSOAL E ENCARGOS	665.533,03	627.933,03	487.349,66	487.349,66	140.583,37
USO DE BENS E SERVIÇOS	393.095,00	455.509,98	358.269,56	352.527,08	97.240,42
TRANSFERÊNCIAS CORRENTES	624.722,78	516.760,43	472.117,94	472.117,94	44.642,49
OBRIGAÇÕES TRIBUTÁRIAS E CONTRIBUTIVAS	5.500,00	27.647,37	20.560,94	20.560,94	7.086,43
OUTRAS DESPESAS CORRENTES	101.000,00	162.000,00	161.379,17	161.379,17	620,83
DESPESAS DE CAPITAL CRÉDITO DISPONÍVEL	105.000,00	105.000,00	4.400,00	4.400,00	100.600,00
INVESTIMENTOS	5.000,00	5.000,00	4.400,00	4.400,00	600,00
RESERVA DE CONTINGÊNCIA ORÇAMENTÁRIA	100.000,00	100.000,00	0,00	0,00	100.000,00

* Valores liquidados e não pagos encontram-se em restos a pagar processados – passivo a curto prazo.

Execução Orçamentaria/2022

Descrição	Dotação Inicial	Dotação Atual	Empenhada	Liquidada	Crédito Disponível
DESPESAS CORRENTES	1.500.796,00	1.500.796,00	1.291.917,68	1.291.453,51	208.878,32
PESSOAL E ENCARGOS	501.561,28	501.104,11	474.017,59	473.652,14	27.086,52
USO DE BENS E SERVIÇOS	388.183,41	379.500,89	292.663,17	292.564,45	86.837,72
TRANSFERÊNCIAS CORRENTES	512.844,31	452.068,62	361.214,73	361.214,73	90.853,89
OBRIGAÇÕES TRIBUTÁRIAS E CONTRIBUTIVAS	6.500,00	7.050,00	5.641,64	5.641,64	1.408,36
OUTRAS DESPESAS CORRENTES	91.707,00	161.072,38	158.380,55	158.380,55	2.691,83
DESPESAS DE CAPITAL CRÉDITO DISPONÍVEL	140.000,00	140.000,00	3.048,10	3.048,10	136.951,90
INVESTIMENTOS	10.000,00	10.000,00	3.048,10	3.048,10	6.951,90
RESERVA DE CONTINGÊNCIA ORÇAMENTÁRIA	130.000,00	130.000,00	0,00	0,00	130.000,00

Receita x Despesa

Receita Arrecadada R\$ 1.459.394,45

Despesas Realizadas R\$ 1.498.334,79

Receita Financeira 2023 R\$ 49.686,16

Caixa e Equivalente de Caixa em 31/12

2023 R\$ 26.927,23

2022 R\$ 8.208,06

2021 R\$ 79.438,87

Informações Orçamentárias, Financeiras e Contábeis

Balanco Orçamentário (BO)

Descrição	Previsão Inicial	Previsão Atualizada	Receita Realizada	Saldo	
RECEITAS CORRENTES PREVISTAS	1.894.850,81	1.894.850,81	1.509.080,61	385.770,20	
CONTRIBUIÇÕES	1.615.330,00	1.615.330,00	1.362.338,27	252.991,73	
EXPLORAÇÃO DE BENS E SERVIÇOS	70.520,81	70.520,81	94.706,88	-24.186,07	
FINANCEIRAS	205.000,00	205.000,00	49.686,16	155.313,84	
OUTRAS RECEITAS CORRENTES	4.000,00	4.000,00	2.349,30	1.650,70	
TOTAL DAS RECEITAS:	1.894.850,81	1.894.850,81	1.509.080,61	385.770,20	
TOTAL GERAL:			1.509.080,61		
Descrição	Dotação Inicial	Dotação Atual	Empenhada	Liquidada	Crédito Disponível
DESPESAS CORRENTES	1.789.850,81	1.789.850,81	1.499.677,27	1.493.934,79	290.173,54
PESSOAL E ENCARGOS	665.533,03	627.933,03	487.349,66	487.349,66	140.583,37
USO DE BENS E SERVIÇOS	393.095,00	455.509,98	358.269,56	352.527,08	97.240,42
TRANSFERÊNCIAS CORRENTES	624.722,78	516.760,43	472.117,94	472.117,94	44.642,49
OBRIGAÇÕES TRIBUTÁRIAS E CONTRIBUTIVAS	5.500,00	27.647,37	20.560,94	20.560,94	7.086,43
OUTRAS DESPESAS CORRENTES	101.000,00	162.000,00	161.379,17	161.379,17	620,83
DESPESAS DE CAPITAL CRÉDITO DISPONÍVEL	105.000,00	105.000,00	4.400,00	4.400,00	100.600,00
INVESTIMENTOS	5.000,00	5.000,00	4.400,00	4.400,00	600,00
RESERVA DE CONTINGÊNCIA ORÇAMENTÁRIA	100.000,00	100.000,00	0,00	0,00	100.000,00
TOTAL DAS DESPESAS:	1.894.850,81	1.894.850,81	1.504.077,27	1.498.334,79	390.773,54
SUPERÁVIT			5.003,34		
TOTAL GERAL:			1.509.080,61		

Informações Orçamentárias, Financeiras e Contábeis

Variações Patrimoniais (VP)

Na Demonstração das Variações Patrimoniais (DVP) foram evidenciadas todas as alterações ocorridas no ativo e no passivo, que alteraram ou não o patrimônio do Crtr15-PE.

As variações patrimoniais são classificadas em: quantitativas e qualitativas. As variações patrimoniais quantitativas são decorrentes dos lançamentos que alteraram ou diminuíram o patrimônio líquido e as variações patrimoniais qualitativas, foram aquelas que alteraram os elementos do ativo e passivo, sem afetar o patrimônio líquido do Crtr15-PE.

Resultado Patrimonial dos Exercícios de 2022 e de 2023

Exercício	Variação Aumentativa	Variação Diminutiva	Déficit Patrimonial	Superávit Patrimonial
2022	1.404.458,10	1.392.622,97	-	11.835,13
2023	2.121.336,42	1.497.342,14	-	623.994,28

Informações Orçamentárias, Financeiras e Contábeis

Balanço Financeiro (BF)

O Balanço Financeiro evidencia as receitas e as despesas orçamentárias, os recebimentos e os pagamentos de natureza extraorçamentárias, conjugados com os saldos financeiros advindos do exercício anterior. Dessa movimentação financeira, resulta um saldo financeiro, que é transferido para o exercício seguinte.

Ano do Exercício: 2023		Período: 01/01/2023 até 31/12/2023	
Ingressos Títulos	Valor	Dispêndios Títulos	Valor
RECEITA ORÇAMENTARIA	1.509.080,61	DESPESA ORÇAMENTARIA	1.498.334,79
RECEITAS CORRENTES REALIZADA	1.509.080,61	DESPESAS CORRENTES LIQUIDADAS	1.493.934,79
RECEITAS DE CAPITAL REALIZADAS	0,00	DESPESAS DE CAPITAL LIQUIDADAS	4.400,00
RECEITA EXTRA-ORÇAMENTARIA	1.640.804,77	DESPESA EXTRA-ORÇAMENTARIA	1.632.831,42
SALÁRIOS E ORDENADOS	2.775,00	SALÁRIOS E ORDENADOS	2.775,00
ADIANTAMENTO DE 13º SALÁRIO	12.952,55	ADIANTAMENTO DE 13º SALÁRIO	12.952,55
ADIANTAMENTO DE FÉRIAS	38.461,11	ADIANTAMENTO DE FÉRIAS	35.509,89
ADIANTAMENTOS A PREVIDENCIA SOCIAL	11.579,57	ADIANTAMENTOS A PREVIDENCIA SOCIAL	11.579,57
CRÉDITOS POR DANOS AO PATRIMÔNIO	283,12	CRÉDITOS POR DANOS AO PATRIMÔNIO	332,99
DEPÓSITOS RESTITUÍVEIS E VALORES VINCULADOS	1.223,03	DEPÓSITOS RESTITUÍVEIS E VALORES VINCULADOS	1.223,03
DEMAIS CRÉD. C/VINCULAÇÃO	595,21	DEMAIS CRÉD. C/VINCULAÇÃO	150,00
PESSOAL A PAGAR	390.679,17	PESSOAL A PAGAR	388.855,57
ENCARGOS SOCIAIS A PAGAR	157.819,13	ENCARGOS SOCIAIS A PAGAR	156.002,59
OBRIGAÇÕES DE CURTO PRAZO	545.620,51	OBRIGAÇÕES DE CURTO PRAZO	537.548,04
DEPÓSITOS DE DIVERSAS ORIGENS	1.492,06	DEPÓSITOS DE DIVERSAS ORIGENS	6.018,85
HONORÁRIOS ADVOCATÍCIOS	4.920,54	HONORÁRIOS ADVOCATÍCIOS	6.517,53
COTA PARTE A ENVIAR AO CONTER	472.117,94	COTA PARTE A ENVIAR AO CONTER	472.117,94
AJUSTES DE EXERCÍCIOS ANTERIORES (FINANCEIRO)	0,00	AJUSTES DE EXERCÍCIOS ANTERIORES (FINANCEIRO)	1.247,87
BAIXA DIVIDAS PASSIVAS	285,83	BAIXA DIVIDAS PASSIVAS	0,00
DISPONÍVEL DO EXERCÍCIO ANTERIOR	8.208,06	DISPONÍVEL PARA O EXERCÍCIO SEGUINTE	26.927,23
TOTAL GERAL	3.158.093,44	TOTAL GERAL	3.158.093,44

Demonstração dos Fluxos de Caixa (DFC)

A Demonstração dos Fluxos de Caixa permite avaliar a capacidade de geração de caixa e equivalentes de caixa pelo Crtr-PE no exercício de 2023 e 2022. A DFC é uma importante ferramenta de gestão que contribuiu para a transparência, permitindo ao usuário, verificar os ingressos e desembolsos de recursos nas atividades de operações, nos investimentos e nos financiamentos.

Descrição	2023	2022
Fluxo de Caixa das Atividades das Operações	23.119,17	-68.182,71
Ingressos	3.149.885,38	2.564.088,34
Receitas	1.509.080,61	1.122.610,60
Receitas de Contribuições	1.362.338,27	990.120,45
Exploração de Bens e Serviços	94.706,88	76.988,84
Financeiras	49.686,16	47.897,29
Receita da Dívida Ativa Tributária	0,00	0,00
Outras Receitas Correntes	2.349,30	7.604,02
Transferências Correntes	0,00	0,00
Recebimentos Extra-Orçamentários	1.640.804,77	1.441.477,74
Desembolsos	3.126.766,21	2.632.271,05
Despesas	1.493.934,79	1.291.453,51
Pessoal e Encargos	487.349,66	473.652,14
Benefícios Assistenciais	0,00	0,00
Uso de Bens e Serviços	352.527,08	292.564,45
Financeiras	0,00	0,00
Transferências Correntes	472.117,94	361.214,73
Tributárias e Contributivas	20.560,94	5.641,64
Outras Despesas Correntes	161.379,17	158.380,55
Pagamentos Extra-Orçamentários	1.632.831,42	1.340.817,54
Fluxo de Caixa Líquido das Atividades das Operações	23.119,17	-68.182,71
Fluxos de Caixa das Atividades de Investimento	-4.400,00	-3.048,10
Ingressos	0,00	0,00
Operações de Crédito Internas	0,00	0,00
Alienações de Bens	0,00	0,00

Demonstração dos Fluxos de Caixa (DFC)

Amortização de Empréstimos Concedidos	0,00	0,00
Transferências de Capital	0,00	0,00
Outras Receitas de Capital	0,00	0,00
Desembolsos	4.400,00	3.048,10
Aquisição de Ativo Não Circulante	4.400,00	3.048,10
Amortização/Refinanciamento da Dívida	0,00	0,00
Transferências de Capital	0,00	0,00
Fluxos de Caixa Líquido das Atividades de Investimento	-4.400,00	-3.048,10
Geração Líquida de Caixa e Equivalente de Caixa	18.719,17	-71.230,81
Caixa e Equivalente de Caixa Inicial	8.208,06	79.438,87
Caixa e Equivalente de Caixa Final	26.927,23	8.208,06

Informações Orçamentárias, Financeiras e Contábeis

Balanco Patrimonial (BP)

O Balanco Patrimonial evidencia a situação patrimonial do Ctrr15-PE em 31 de dezembro de 2023 e de 2022 e demonstra a posição estática dos ativos e passivos no final do exercício, possibilitando ao usuário conhecer, qualitativa e quantitativamente, a composição dos bens e direitos (ativos), das obrigações (passivos) e dos resultados acumulados da gestão patrimonial ao longo de vários exercícios (patrimônio líquido).

ATIVO	3.955.911,85	3.339.098,54	2	PASSIVO E PATRIMÔNIO LÍQUIDO	3.955.911,85	3.339.098,54
ATIVO CIRCULANTE	1.039.825,34	1.047.037,21	2.1	PASSIVO CIRCULANTE	897.120,54	903.053,64
CAIXA E EQUIVALENTES DE CAIXA	26.927,23	8.208,06	2.1.1	OBRIGAÇÕES TRABALHISTAS E PREVIDENCIÁRIAS A PAGAR	16.046,81	12.406,67
CAIXA E EQUIVALENTES DE CAIXA	26.927,23	8.208,06	2.1.1.1	PESSOAL A PAGAR	1.823,60	0,00
CAIXA	0,00	0,00	2.1.1.1.01	PESSOAL A PAGAR	1.823,60	0,00
FUNDO FIXO DE CAIXA	0,00	0,00	2.1.1.2	ENCARGOS SOCIAIS A PAGAR	14.223,21	12.406,67
BANCOS CONTA MOVIMENTO	4.344,71	553,60	2.1.1.2.01	ENCARGOS SOCIAIS A PAGAR	14.223,21	12.406,67
BANCOS CONTA ARRECAÇÃO	0,00	0,00	2.1.2	OBRIGAÇÕES DE CURTO PRAZO	17.290,27	9.217,80
BANCOS APLICAÇÃO FINANCEIRA	22.582,52	7.654,46	2.1.2.1	OBRIGAÇÕES DE CURTO PRAZO	17.290,27	9.217,80
ADIANTAMENTOS DE SUPRIMENTO	0,00	0,00	2.1.2.1.01	OBRIGAÇÕES FISCAIS DE CURTO PRAZO	1.944,59	1.504,66
DISPONÍVEL PARA APLICAÇÃO VINCULADA	0,00	0,00	2.1.2.1.02	DEPÓSITOS CONSIGNÁVEIS	1.008,57	2.362,01
CRÉDITOS DE CURTO PRAZO	932.095,59	946.004,30	2.1.2.1.03	FORNECEDORES/PRESTADORES DE SERVIÇOS	4.506,61	5.351,13
CRÉDITOS A RECEBER	912.495,59	926.404,30	2.1.2.1.04	OUTRAS OBRIGAÇÕES DE CURTO PRAZO	9.830,50	0,00
CRÉDITOS DO EXERCÍCIO	912.495,59	926.404,30	2.1.3	DEMAIS OBRIGAÇÕES DE CURTO PRAZO	719.245,10	725.368,88
CRÉDITOS DE TRANSFERÊNCIAS A RECEBER	19.600,00	19.600,00	2.1.3.3.01	VALORES EM TRÂNSITO	0,00	0,00

Balço patrimonial (BP)

CRÉDITOS DE TRANSFERÊNCIAS A RECEBER	19.600,00	19.600,00	2.1.3.4	XXXXX	0,00	0,00
EMPRÉSTIMOS E FINANCIAMENTOS CONCEDIDOS	0,00	0,00	2.1.3.9	OUTRAS OBRIGAÇÕES	719.245,10	725.368,88
DEMAIS CRÉDITOS E VALORES DE CURTO PRAZO	80.802,52	84.376,85	2.1.3.9.01	OUTRAS OBRIGAÇÕES	718.555,75	723.082,54
ADIANTAMENTOS CONCEDIDOS A PESSOAL E A TERCEIROS	13.680,35	16.856,37	2.1.3.9.02	HONORÁRIOS ADVOCATÍCIOS	689,35	2.286,34
ADIANTAMENTOS A PESSOAL	13.680,35	16.856,37	2.1.4	PROVISÕES DE CURTO PRAZO	144.538,36	156.060,29
ADIANTAMENTOS A TERCEIROS	0,00	0,00	2.1.4.1	PROVISÕES TRABALHISTAS	44.148,47	55.670,40
ADIANTAMENTOS DE SUPRIMENTO DE FUNDOS	0,00	0,00	2.1.4.1.01	PROVISÕES TRABALHISTAS	44.148,47	55.670,40
EMPRÉSTIMOS CONCEDIDOS	0,00	0,00	2.1.4.3	COTA-PARTE	100.389,89	100.389,89
EMPRÉSTIMOS CONCEDIDOS	0,00	0,00	2.1.4.3.01	COTA-PARTE	100.389,89	100.389,89
CRÉDITOS POR DANOS AO PATRIMÔNIO	63.639,18	63.589,31	2.1.5	EMPRÉSTIMOS E FINANCIAMENTOS A CURTO PRAZO	0,00	0,00
CRÉDITOS POR DANOS AO PATRIMÔNIO	63.639,18	63.589,31	2.1.5.1	EMPRÉSTIMOS E FINANCIAMENTOS A CURTO PRAZO	0,00	0,00
DEMAIS CRÉD. C/VINCULAÇÃO	0,00	445,21	2.1.5.2.01	EMPRÉSTIMOS CONCEDIDOS	0,00	0,00
CRÉDITOS DIVERSOS	0,00	445,21	2.1.5.3.01	EMPRÉSTIMOS A PAGAR	0,00	0,00
RESPONSÁVEL POR SUPRIMENTO	2.999,93	3.002,90	2.1.6	VALORES DE TERCEIROS E/OU RESTITUÍVEIS	0,00	0,00
RESPONSÁVEL POR SUPRIMENTO	2.999,93	3.002,90	2.1.6.1	CAUÇÕES	0,00	0,00
OUTROS CRÉDITOS A RECEBER E VALORES A CURTO PRAZO	483,06	483,06	2.1.6.1.01	CAUÇÕES	0,00	0,00
ENTIDADES PÚBLICAS	388,40	388,40	2.1.6.2	DEPÓSITOS JUDICIAIS	0,00	0,00
CRÉDITOS DIVERSOS A RECEBER	94,66	94,66	2.1.6.2.01	DEPÓSITOS JUDICIAIS	0,00	0,00
VAR. PATRIMONIAIS DIMINUTIVAS PAGAS ANTECIPADAMENTE	0,00	8.448,00				

Balço patrimonial (BP)

VAR. PATRIMONIAIS DIMINUTIVAS PAGAS ANTECIPADAMENTE	0,00	8.448,00				
VAR. PATRIMONIAIS DIMINUTIVAS PAGAS ANTECIPADAMENTE	0,00	8.448,00				
ATIVO NÃO-CIRCULANTE	2.916.086,51	2.292.061,33	2.2	PASSIVO NÃO- CIRCULANTE	261.536,38	261.536,38
ATIVO REALIZÁVEL A LONGO PRAZO	2.869.460,25	2.243.578,59	2.2.1	EMPRÉSTIMOS E FINANCIAMENTOS A LONGO PRAZO	0,00	0,00
CRÉDITOS REALIZÁVEIS A LONGO PRAZO	2.869.460,25	2.243.578,59	2.2.1.1	EMPRÉSTIMOS A LONGO PRAZO	0,00	0,00
CRÉDITOS DE EXERCÍCIOS ANTERIORES NÃO EXECUTADOS	2.516.474,18	1.890.024,52	2.2.2	DEPÓSITOS JUDICIAIS	0,00	0,00
DIVIDA ATIVA TRIBUTARIA	352.986,07	353.554,07	2.2.2.1.01	DEPÓSITOS JUDICIAIS	0,00	0,00
EMPRÉSTIMOS CONCEDIDOS	0,00	0,00	2.2.3	PROVISÕES	261.536,38	261.536,38
EMPRÉSTIMOS CONCEDIDOS	0,00	0,00	2.2.3.1	PROVISÕES	261.536,38	261.536,38
DEPÓSITOS REALIZÁVEIS A LONGO PRAZO	0,00	0,00	2.2.3.1.01	PROVISÕES	261.536,38	261.536,38
INVESTIMENTOS, IMOBILIZADO E INTANGÍVEL	46.626,26	48.482,74				
IMOBILIZADO	46.626,26	48.482,74				
BENS MÓVEIS	79.456,52	75.056,52				
DEPRECIACÃO ACUMULADA (-)	-32.830,26	-26.573,78				
			2.3	PATRIMÔNIO LÍQUIDO	2.797.254,93	2.174.508,52
			2.3.1	PATRIMÔNIO LÍQUIDO	2.797.254,93	2.174.508,52
			2.3.1.1	PATRIMÔNIO LÍQUIDO	2.797.254,93	2.174.508,52
			2.3.1.1.01	PATRIMÔNIO SOCIAL	2.797.254,93	2.174.508,52
			2.3.1.1.01.01	RESULTADOS ACUMULADOS	2.797.254,93	2.174.508,52
			2.3.1.1.01.01.001	DO EXERCÍCIO	623.994,28	0,00
			2.3.1.1.01.01.002	DE EXERCÍCIOS ANTERIORES	-134.161,63	-134.161,63
			2.3.1.1.01.01.003	AJUSTES DE EXERCÍCIOS ANTERIORES	2.279.691,84	2.279.691,84

2.3.1.1.01.01.004 AJUSTES DE EXERCÍCIOS ANTERIORES (FINANCEIRO) 27.730,44 28.978,31



Especificação	Valor Atual	Valor Anterior	Especificação	Valor Atual	Valor Anterior
ATIVO FINANCEIRO	107.729,75	101.032,91	PASSIVO FINANCEIRO	897.120,54	903.053,64
ATIVO PERMANENTE	3.848.182,10	3.238.065,63	PASSIVO PERMANENTE	261.536,38	261.536,38
SALDO PATRIMONIAL				2.797.254,93	2.174.508,52

Compensações

Saldo dos Atos Potenciais Ativos			Saldo do Atos Potenciais Passivos		
Especificação	Valor Atual	Valor Anterior	Especificação	Valor Atual	Valor Anterior
CONTROLES CREDORES	0,00	0,00	CONTROLES CREDORES	0,00	0,00
EXECUÇÃO DOS ATOS POTENCIAIS	0,00	0,00	EXECUÇÃO DOS ATOS POTENCIAIS	0,00	0,00
ATOS POTENCIAIS ATIVOS	0,00	0,00	ATOS POTENCIAIS PASSIVOS	0,00	0,00
ATOS POTENCIAIS ATIVOS A EXECUTAR	0,00	0,00	ATOS POTENCIAIS PASSIVOS A EXECUTAR	0,00	0,00
EMPRÉSTIMOS OBTIDOS A EXECUTAR	0,00	0,00	EMPRÉSTIMOS CONCEDIDOS A EXECUTAR	0,00	0,00
DIREITOS CONVENIADOS A EXECUTAR	0,00	0,00	OBRIGAÇÕES CONVENIADAS A EXECUTAR	0,00	0,00
DIREITOS CONTRATUAIS A EXECUTAR	0,00	0,00	OBRIGAÇÕES CONTRATUAIS A EXECUTAR	0,00	0,00
DIREITOS EM COMODATOS A EXECUTAR	0,00	0,00	OBRIGAÇÕES EM COMODATOS A EXECUTAR	0,00	0,00
OUTROS ATOS POTENCIAIS ATIVOS A EXECUTAR	0,00	0,00	OUTROS ATOS POTENCIAIS PASSIVOS A EXECUTAR	0,00	0,00
ATOS POTENCIAIS ATIVOS EXECUTADOS	0,00	0,00	ATOS POTENCIAIS PASSIVOS EXECUTADOS	0,00	0,00
EMPRÉSTIMOS OBTIDOS EXECUTADOS	0,00	0,00	EMPRÉSTIMOS CONCEDIDOS EXECUTADOS	0,00	0,00
DIREITOS CONVENIADOS EXECUTADOS	0,00	0,00			
DIREITOS CONTRATUAIS EXECUTADOS	0,00	0,00	OBRIGAÇÕES CONTRATUAIS EXECUTADAS	0,00	0,00
OUTROS ATOS POTENCIAIS ATIVOS EXECUTADOS	0,00	0,00			

Quadro do Superávit/Déficit Financeiro

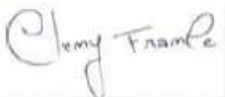
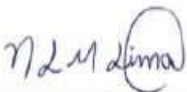
Balanço Patrimonial (BP)

	Valor Atual	Valor Anterior
Superávit Financeiro	-789.390,79	-802.020,73
		
CLENY MARIA GOMES DE ANDRADE FRANCE CPF: XXX.742.384-XX (PRESIDENTE)	NATAL LUCAS MONTEIRO DE LIMA CPF: XXX.407.034-XX (TESOUREIRO)	ISAILDA MARIA DE LIMA CPF: XXX.916.034-XX CRC: PE 027608/O (ASSESSORA CONTABIL)

Informações Orçamentárias, Financeiras e Contábeis

Notas Explicativas (NE) das demonstrações contábeis em 31/12/2023

CONTEXTO OPERACIONAL

O Conselho Regional de Técnicos em Radiologia 15ª Região, é uma Autarquia Federal, criada pela Resolução CONTER Nº 03 de 22 de agosto de 2000. O Crtr15ª -PE possui autonomia administrativa e financeira, pessoa jurídica de Direito Público, com sede e foro nesta capital, cuja atividade principal é registrar, disciplinar, fiscalizar o exercício profissional das técnicas, desempenhar atividades, especificamente destinadas a verificar as condições de capacidade para o exercício profissional legalmente habilitado. Sua regência se dá por ata e estatuto.

Os recursos do Crtr15ª Região são provenientes da arrecadação das contribuições e multas devidos pelos profissionais das práticas radiológicas, pessoas físicas ou Jurídicas neles registrados. Do montante arrecadado, 33,33% são repassados ao Conselho Federal, Conselho Nacional de Técnicos em Radiologia, correspondente à cota parte CONTER.

APRESENTAÇÃO DAS DEMONSTRAÇÕES CONTÁBEIS

As demonstrações contábeis são de responsabilidade de sua administração encerradas em 31 dezembro **de 2023**. Foram elaboradas em conformidade com a Lei n.º 4.320/64 em observância às Normas Brasileiras de Contabilidade Aplicadas ao Setor Público (NBCASP) e ao Manual de normas e procedimentos administrativos, financeiro e Contábeis do sistema CONTER.

As demonstrações que compõe a prestação de contas da gestão, do exercício de 2023 são: Balanço Patrimonial – evidencia os ativos e passivos do CRTR/PE; Balanço orçamentário – traz informação do orçamento aprovado em confronto com sua execução; Balanço Financeiro e a Demonstração do Fluxo de Caixa – visam demonstrar o fluxo financeiro no período, ou seja, as entradas de recursos em confronto com as saídas; Demonstração das Variações Patrimoniais – neste demonstrativo é apurado o resultado patrimonial do período, no confronto entre as variações patrimoniais aumentativas (receitas) com as variações patrimoniais diminutivas (despesas) e as notas explicativas. Os demonstrativos contábeis foram extraídos do sistema de contabilidade.

Informações Orçamentárias, Financeiras e Contábeis

Balço Patrimonial

O (BP) evidencia a situação patrimonial do Crtr-PE em 31 de dezembro de 2023 e de 2022 e demonstra a posição estática dos ativos e passivos no final do exercício, possibilitando ao usuário da informação conhecer, qualitativa e quantitativamente, a composição dos bens e direitos (ativos), das obrigações (passivos) edos resultados acumulados da gestão patrimonial ao longo de vários exercícios (patrimônio líquido).

Nota Explicativa 1

Caixa e Equivalente de Caixa.

Os recursos disponíveis em caixa e equivalentes de caixa, são administrados pelo Crtr-PE, em consonância ao que dispõe o § 3º do art. 164 da Constituição da República Federativa do Brasil de 1988.

Caixa e Equivalente de Caixa.

Descrição	2023	2022
Banco c/ Movimento	4.334,71	553,60
Bancos Contas Vinculadas a Aplicaçõeas Financeiras.	22.582,52	7.654,46
Total	26.927,23	8.208,06

Os recursos não utilizados na operacionalização das atividades foram aplicados por intermédio das Instituições Financeiras Oficiais (Banco do Brasil), em títulos lastreados do Tesouro Nacional, na forma do §3º do art. 164 da Constituição Federal. As receitas resultantes das aplicações desses recursos foram reconhecidasnas respectivas contas de resultado.

Informações Orçamentárias, Financeiras e Contábeis

Nota Explicativa 2

Demais Créditos e Valores a Curto Prazo.

Compreendem os valores a receber por demais transações realizáveis até o término do exercício seguinte. No caso do Crtr-PE, há registro de Adiantamento de Férias que consiste no adiantamento das férias de 03 (três) servidores, a serem gozadas no início de janeiro de 2024.

Demais Créditos e Valores a Curto Prazo.

Descrição	2023	2022
Adiantamento de Férias	11.752,97	14.704,19
Devedores Diversos	69.049,55	69.672,66
Total	80.802,52	84.376,85

Nota Explicativa 3

Variações Patrimoniais Diminutivas pagas Antecipadamente

Compreendem direitos correspondentes aos pagamentos de despesas cujos benefícios ou prestações de serviços ocorrerão até o término do exercício seguinte.

VPD Pagas Antecipadamente

Descrição	2023	2022
Despesas a Regularizar	-	8.448,00
Total	-	8.448,00

Informações Orçamentárias, Financeiras e Contábeis

Nota Explicativa 4

Céditos a Receber de Longo Prazo

É formado pela Dívida Ativa que é o conjunto de créditos em favor do Conselho Regional dos Tecnicos em Radiologia no Estado de Pernambuco – Crtr-PE, não recebidos no prazo para pagamento definido em lei ou em decisão proferida em processo regular, inscritos pela Entidade, após apuração de certeza e liquidez.

Descrição	2023	2022
Dívida Ativa Tributária	352.986,07	353.554,07
Créditos de Exercícios Anteriores não Executados	2.516.474,18	1.890.024,52
Total	2.869.460,25	2.243.578,59

Nota Explicativa 5

Imobilizado

Os bens integrantes deste grupo de contas estão distribuídos da seguinte forma:

Imobilizado/ Bens móveis

O ativo imobilizado é composto por bens móveis. Estão mensurados ou avaliados com base no valor de aquisição, incluindo os gastos adicionais ou complementares para serem postos em operação.

Grupo	Saldo em 31/12/2022	Aquisições em 2023	Resultado no Final de 2023	Depreciação Acumulada até 2023	Valor Líquido.
Móveis e Utencílios	12.071,46	-	12.071,46	-2.622,93	9.448,53
Veículos	48.739,55	-	48.739,55	-23.578,59	25.160,96
Máquinas e Aparelhos	5.207,28	-	5.207,28	-2.469,20	2.738,08
Equipamentos de Informática	9.038,23	4.400,00	13.438,23	-4.159,54	9.278,69
Total	75.056,52	4.400,00	79.456,52	32.830,26	46.626,26

Os Bens Patrimoniais são conciliados anualmente com o Inventário Físico, que faz o levantamento dos bens, e registra informações atualizadas sobre localização e estadas físico dos mesmos. Em 2023 não houve baixas referentes a bens móveis não mais utilizados pelo Crtr-PE.

Depreciação Acumulada

O Conselho Regional dos Técnicos em Radiologia no Estado de Pernambuco, no que tange a Depreciação, obedece aos dispositivos contidos nas Normas Brasileiras de Contabilidade Aplicadas ao Setor Público - NBC TSP 7 e NBC TSP 8. Com o objetivo de manter o controle sistemático de seus bens patrimoniais, o Crtr-PE vem contabilizando mensalmente a despesa com depreciação acumulada pelo método linear, no qual vem utilizando o tempo de vida útil para Equipamentos de Informática e Softwares em 5 anos. Já para Máquinas e Equipamentos, Móveis e Utensílios. Para todos os bens patrimoniais o valor residual ficou definido em 10%.

Nota Explicativa 6

Passivo Circulante

Incluem-se neste grupo as obrigações trabalhistas e fiscais, encargos sociais de curto prazo, depósitos consignáveis e fornecedores. As obrigações fiscais decorrem de retenções efetuadas de contratações realizadas junto aos fornecedores pela aquisição de bens e/ou serviços. Os depósitos consignáveis compreendem os valores retidos de funcionários (INSS, IRRF, Empréstimos Consignados, dentre outros), e que devem ser recolhidos ou pagos às respectivas entidades responsáveis. As obrigações com Fornecedores, decorrentes da entrega de bens ou serviços, são classificadas como passivos circulantes quando o pagamento for devido no período de até um ano. Caso contrário, as contas a pagar são apresentadas como passivo não circulante.

Obrigações de Curto Prazo

Neste grupo são apresentadas as obrigações fiscais de curto prazo, depósitos consignados e fornecedores de curto prazo.

Obrigações/ Fornecedores/ Outras Obrigações CP

Descrição	2023	2022
Obrigações Trabalhista e Fiscais de Curto Prazo	16.046,81	12.406,67
Fornecedores	4.506,61	5.351,13
Cota Parte a Enviar ao Conselho Federal	100.389,89	100.389,89
Outras Obrigações a Curto Prazo.	9.830,50	-
Total	130.773,81	118.147,69

As obrigações trabalhistas com FGTS, INSS Patronal e PIS são contabilizadas na competência, de acordo como cálculo constante no resumo da folha de pagamento e o recolhimento é feito de acordo com os vencimentos junto aos respectivos órgãos.

As obrigações com Fornecedores, decorrentes da entrega de bens ou serviços, são classificadas como passivos circulantes quando o pagamento for devido até o final do exercício subsequente. Caso contrário, serão apresentadas como passivo não circulante.

Corresponde às obrigações contidas nos grupos de Contas a Pagar (telefone, energia, água e outras afins), Transferências Legais (cota parte ao CONTER) e demais obrigações (créditos não identificados em processo de identificação), as quais são demonstradas por meio de valores conhecidos ou calculáveis, acrescidos, quando aplicável, dos correspondentes encargos das variações monetárias e cambiais ocorridas até a data das demonstrações contábeis. O detalhamento das referidas contas poderá ser verificado através do relatório de “balancete de verificação/composição dos saldos” que é parte integrante do processo de prestação de contas.

Os depósitos consignáveis compreendem os valores retidos de funcionários referentes ao INSS, ao IRRF e demais descontos da parcela dos benefícios concedidos, bem como dos tributos retidos das notas fiscais dos fornecedores de bens e serviços, que deverão ser recolhidos às respectivas entidades responsáveis. O registro é efetuado pelo valor original das transações, com base, principalmente, na folha de pagamento e nas liquidações de empenho.

Nota Explicativa 7 Provisões

de Curto Prazo

No Passivo Circulante são evidenciadas também as “Provisões para Férias e Encargos, 13º Salário, Honorários Sucumbenciais Advocatícios” e as “Provisões para Riscos Trabalhistas e Cíveis”, com perda classificada como “Praticamente Certa” ou “Provável”. As provisões relativas aos processos judiciais são constituídas com base em estimativas confiáveis pelos prováveis valores de liquidação para os Passivos.

As provisões trabalhistas (13º salário, férias e encargos) são constituídas mensalmente, em atendimento ao regime de competência, com base nos períodos aquisitivos de cada funcionário, acrescidas dos respectivos encargos, conforme relatório expedido pelo Sistema de Folha de Pagamento. Não ocorreram alterações significativas nos saldos da provisão de férias, pois não aconteceram modificações expressivas no número de colaboradores. Não há férias acumuladas e vencidas. Os saldos referentes às provisões para décimo terceiro salário e seus encargos patronais foram baixados por ocasião do pagamento da segunda parcela, ocorrido no dia 20/12/2023.

As provisões para riscos trabalhistas e cíveis foram constituídas com base no prognóstico de perdas apresentados no Relatório de Passivos Contingentes da Assessoria Jurídica. O Conselho possui 03 processos, sendo 01 processo de natureza trabalhista e 02 processos de natureza cível. As situações de “praticamente certo” e “provável” estão representadas no Balanço Patrimonial e a situação “remoto” não é contabilizada.

Descrição	2023	2022
Provisões para riscos trabalhistas	261.536,38	261.536,38
Provisões para Férias e Encargos	44.148,47	55.670,40
Total	305.684,85	317.206,78

O patrimônio líquido é constituído de recursos próprios, sofrendo variações em decorrência de superávits ou déficits apurados anualmente, conforme segue:

Patrimônio Líquido

Descrição	2023
Resultado Patrimonial do Exercício	623.994,28
Resultado Acumulados de Exercícios Anteriores	2.173.260,65
Total	2.797.254,93

As Demonstrações Contábeis do Crtr-PE foram aprovadas pela Tomadas de Contas. Essas Notas Explicativas são parte integrante das Demonstrações Contábeis e foram elaboradas em consonância com a legislação vigente. Em obediência à Lei nº 12.527/2011, Lei de Acesso à Informação, o Crtr-PE disponibiliza todos os dados da entidade, com o desígnio de fortalecer a transparência e o controle social das atividades deste Regional. Os demonstrativos contábeis e relatório de gestão serão disponibilizados em nossos portais, em cumprimento ao estabelecida no artigo 8º da Instrução Normativa TCU nº 84 de 22/04/2020.

Isailda Maria de Lima
Assessora Contábil
CRC/PE 027608/O

Demonstrativo da Receita por Origem

ANEXO I

Descrição	2023	2022
RECEITAS CORRENTES	1.509.080,61	1.122.610,60
CONTRIBUIÇÕES	1.362.338,27	990.120,45
EXPLORAÇÃO DE BENS E SERVIÇOS	94.706,88	76.988,84
FINANCEIRAS	49.686,16	47.897,29
TRANSFERÊNCIAS	0,00	0,00
OUTRAS RECEITAS CORRENTES	2.349,30	7.604,02
RECEITAS DE CAPITAL	0,00	0,00
OPERAÇÕES DE CRÉDITO INTERNAS	0,00	0,00
ALIENAÇÕES DE BENS	0,00	0,00
ALIENAÇÕES DE TÍTULOS E AÇÕES	0,00	0,00
AMORTIZAÇÃO DE EMPRÉSTIMOS CONCEDIDOS	0,00	0,00
TRANSFERÊNCIAS DE CAPITAL	0,00	0,00
OUTRAS RECEITAS DE CAPITAL	0,00	0,00
TOTAL:	1.509.080,61	1.122.610,60

Fonte: SISCAC - Sistema Integrado de Contabilidade Aplicada à Conselhos

Demonstrativo da Receita por Origem

ANEXO II -

Previsão e Arrecadação por Natureza

Descrição	Prevista	Arrecadada	Realizado(%)
RECEITAS CORRENTES PREVISTAS	1.894.850,81	1.509.080,61	79,64
CONTRIBUIÇÕES	1.615.330,00	1.362.338,27	84,34
EXPLORAÇÃO DE BENS E SERVIÇOS	70.520,81	94.706,88	134,30
FINANCEIRAS	205.000,00	49.686,16	24,24
TRANSFERÊNCIAS	0,00	0,00	0,00
RECEITA DA DÍVIDA ATIVA	0,00	0,00	0,00
OUTRAS RECEITAS CORRENTES	4.000,00	2.349,30	58,73
RECEITAS DE CAPITAL PREVISTAS	0,00	0,00	0,00
OPERAÇÕES DE CRÉDITO INTERNAS	0,00	0,00	0,00
ALIENAÇÕES DE BENS	0,00	0,00	0,00
ALIENAÇÕES DE TÍTULOS E AÇÕES	0,00	0,00	0,00
AMORTIZAÇÃO DE EMPRÉSTIMOS CONCEDIDOS	0,00	0,00	0,00
TRANSFERÊNCIAS DE CAPITAL	0,00	0,00	0,00
OUTRAS RECEITAS DE CAPITAL	0,00	0,00	0,00
TOTAL:	1.894.850,81	1.509.080,61	79,64

Fonte: SISCAC - Sistema Integrado de Contabilidade Aplicada à Conselhos

Modalidade de Contratação	Despesa Liquidada		Despesa Paga	
	2023	2022	2023	2022
1. Modalidade de Licitação (a+b+c+d+e+f+g)	0,00	0,00	0,00	0,00
a) Convite	0,00	0,00	0,00	0,00
b) Tomada de preços	0,00	0,00	0,00	0,00
c) Concorrência	0,00	0,00	0,00	0,00
d) Pregão	0,00	0,00	0,00	0,00
e) Concurso	0,00	0,00	0,00	0,00
f) Consulta	0,00	0,00	0,00	0,00
g) Regime Diferenciado de Contratações Públicas	0,00	0,00	0,00	0,00
2. Contratações Diretas (h+i)	22.407,35	3.253,10	21.655,96	3.247,38
h) Dispensa	22.407,35	3.253,10	21.655,96	3.247,38
i) Inexigível	0,00	0,00	0,00	0,00
3. Regime de Execução Especial	0,00	0,00	0,00	0,00
j) Suprimento de fundos	0,00	0,00	0,00	0,00
4. Pagamento de Pessoal (k+l)	515.475,66	483.044,64	498.420,28	468.275,96
k) Folha de Pagamento	487.349,66	473.652,14	470.294,28	458.883,46
l) Diárias	28.126,00	9.392,50	28.126,00	9.392,50
5. Outros	915.564,28	808.203,87	637.810,36	472.672,24
6. Total (1+2+3+4+5)	1.453.447,29	1.294.501,61	1.157.886,60	944.195,58

Fonte: SISCAC - Sistema Integrado de Contabilidade Aplicada à Conselhos

Despesas Correntes						
Grupos de Despesa	Empenhada		Liquidada		Valores Pagos	
	2023	2022	2023	2022	2023	2022
1. Despesa de Pessoal	584.215,14	521.774,31	487.349,66	473.652,14	468.790,92	458.894,03
REMUNERAÇÃO PESSOAL	421.584,84	375.198,48	360.756,75	335.669,69	358.933,15	335.669,69
ENCARGOS PATRONAIS	139.430,30	120.257,94	109.572,17	112.125,06	95.348,96	99.718,39
OUTRAS DESPESAS VARIÁVEIS - PESSOAL CIVIL	23.200,00	16.306,92	17.020,74	15.846,42	14.508,81	13.494,98
Demais elementos do grupo	0,00	10.010,97	0,00	10.010,97	0,00	10.010,97
2. Juros e Encargos da Dívida	0,00	0,00	0,00	0,00	0,00	0,00
3. Outras Despesas Correntes	1.054.229,09	885.685,44	1.006.585,13	817.801,37	971.864,57	714.937,41
CONTRIBUIÇÕES	480.000,00	400.000,00	472.117,94	361.214,73	472.117,94	273.948,64
OUTROS SERVIÇOS DE TERCEIROS - PESSOA JURÍDICA	257.462,12	194.091,02	231.600,09	181.314,96	231.600,09	181.314,96
INDENIZAÇÕES E RESTITUIÇÕES	161.718,00	159.716,67	161.379,17	158.380,55	152.534,93	154.946,85
Demais elementos do grupo	155.048,97	131.877,75	141.487,93	116.891,13	115.611,61	104.726,96
Despesas de Capital						
Grupos de Despesa	Empenhada		Liquidada		Valores Pagos	
	2023	2022	2023	2022	2023	2022
4. Investimentos	4.400,00	3.048,10	4.400,00	3.048,10	4.142,60	3.048,10
EQUIPAMENTOS E MATERIAIS PERMANENTES	4.400,00	3.048,10	4.400,00	3.048,10	4.142,60	3.048,10
OBRAS E INSTALAÇÕES	0,00	0,00	0,00	0,00	0,00	0,00
INTANGÍVEL	0,00	0,00	0,00	0,00	0,00	0,00
Demais elementos do grupo	0,00	0,00	0,00	0,00	0,00	0,00
5. Inversões Financeiras	0,00	0,00	0,00	0,00	0,00	0,00
EMPRÉSTIMOS CONCEDIDOS	0,00	0,00	0,00	0,00	0,00	0,00
6. Amortização da Dívida	0,00	0,00	0,00	0,00	0,00	0,00
TRANSFERÊNCIAS DE CAPITAL	0,00	0,00	0,00	0,00	0,00	0,00

Fonte: SISCAC - Sistema Integrado de Contabilidade Aplicada à Conselhos

ANEXO V -

Força de Trabalho da UJ - Situação apurada em 31/12

Tipologias dos cargos	Lotação Efetiva	Ingressos no Exercício	Egressos no Exercício
1. Força de Trabalho (1.1 + 1.2)	10		
1.1. Servidores em Cargos Efetivos	6		
1.2. Cargos em Comissão	4		
1.2.1. Assessoramento Superior	3		
1.2.2. Função Gratificada	1		
2. Servidores com Contratos Temporários	1		
3. Total de Servidores (1+2)	11		

Fonte: SISCAC - Sistema Integrado de Contabilidade Aplicada à Conselhos

ANEXO VI -**Quantidade de Servidores da UJ por Faixa Etária - Situação Apurada em 31/12**

Tipologias do Cargo	Quantidade de Servidores por Faixa Etária				
	Até 30 Anos	De 31 a 40 Anos	De 41 a 50 Anos	De 51 a 60 Anos	Acima de 60 Anos
1 - Provimento de cargo efetivo	3	3	3	1	1
Servidores efetivos	1	2	3	1	1
Servidores com contratos temporários	2	1			
2 -Provimento de cargo em comissão			3		
Assessoramento superior			2		
Funções gratificadas			1		
Totais (1+2)	3	3	6	1	1

Fonte: SISCAC - Sistema Integrado de Contabilidade Aplicada à Conselhos

ANEXO VII -

Quantidade de Servidores da UJ por Nível de Escolaridade - Situação Apurada em 31/12

Descrição	Quantidade de Pessoas por Nível de Escolaridade									
	1	2	3	4	5	6	7	8	9	10
1. Provimento de cargo efetivo						3	1			
1.1. Servidores efetivos							1			
1.2. Servidores com contratos temporários						3				
2. Provimento de cargo em comissão						2				
2.1. Assessoramento superior						1				
2.2. Funções gratificadas						1				
3. Totais (1+2)						5	1			
<p>Legenda</p> <p>Nível de Escolaridade:</p> <p>1 - Analfabeto</p> <p>2 - Alfabetizado sem cursos regulares</p> <p>3 - Primeiro grau incompleto</p> <p>4 - Primeiro grau</p> <p>5 - Segundo grau técnico</p> <p>6 - Superior</p> <p>7 - Aperfeiçoamento / Especialização / Pós-graduação</p> <p>8 - Mestrado</p> <p>9 - Doutorado / Pós-doutorado / PhD / Livre docência</p> <p>10 - Não classificada</p>										

Fonte: SISCAC - Sistema Integrado de Contabilidade Aplicada à Conselhos

ANEXO VIII -

Balço Orçamentário

Descrição	Previsão Inicial	Previsão Atualizada	Receita Realizada	Saldo	
RECEITAS CORRENTES PREVISTAS	1.894.850,81	1.894.850,81	1.509.080,61	385.770,20	
CONTRIBUIÇÕES	1.615.330,00	1.615.330,00	1.362.338,27	252.991,73	
EXPLORAÇÃO DE BENS E SERVIÇOS	70.520,81	70.520,81	94.706,88	-24.186,07	
FINANCEIRAS	205.000,00	205.000,00	49.686,16	155.313,84	
TRANSFERÊNCIAS	0,00	0,00	0,00	0,00	
RECEITA DA DÍVIDA ATIVA	0,00	0,00	0,00	0,00	
OUTRAS RECEITAS CORRENTES	4.000,00	4.000,00	2.349,30	1.650,70	
RECEITAS DE CAPITAL PREVISTAS	0,00	0,00	0,00	0,00	
OPERAÇÕES DE CRÉDITO INTERNAS	0,00	0,00	0,00	0,00	
ALIENAÇÕES DE BENS	0,00	0,00	0,00	0,00	
ALIENAÇÕES DE TÍTULOS E AÇÕES	0,00	0,00	0,00	0,00	
AMORTIZAÇÃO DE EMPRÉSTIMOS CONCEDIDOS	0,00	0,00	0,00	0,00	
TRANSFERÊNCIAS DE CAPITAL	0,00	0,00	0,00	0,00	
OUTRAS RECEITAS DE CAPITAL	0,00	0,00	0,00	0,00	
TOTAL DAS RECEITAS:	1.894.850,81	1.894.850,81	1.509.080,61	385.770,20	
TOTAL GERAL:			1.509.080,61		
Descrição	Dotação Inicial	Dotação Atual	Empenhada	Liquidada	Crédito Disponível
DESPESAS CORRENTES	1.789.850,81	1.789.850,81	1.499.677,27	1.493.934,79	290.173,54
PESSOAL E ENCARGOS	665.533,03	627.933,03	487.349,66	487.349,66	140.583,37
BENEFÍCIOS ASSISTENCIAIS	0,00	0,00	0,00	0,00	0,00
USO DE BENS E SERVIÇOS	393.095,00	455.509,98	358.269,56	352.527,08	97.240,42
FINANCEIRAS	0,00	0,00	0,00	0,00	0,00
TRANSFERÊNCIAS CORRENTES	624.722,78	516.760,43	472.117,94	472.117,94	44.642,49
OBRIGAÇÕES TRIBUTÁRIAS E CONTRIBUTIVAS	5.500,00	27.647,37	20.560,94	20.560,94	7.086,43
OUTRAS DESPESAS CORRENTES	101.000,00	162.000,00	161.379,17	161.379,17	620,83
DESPESAS DE CAPITAL CRÉDITO DISPONÍVEL	105.000,00	105.000,00	4.400,00	4.400,00	100.600,00
INVESTIMENTOS	5.000,00	5.000,00	4.400,00	4.400,00	600,00

EMPRÉSTIMOS CONCEDIDOS	0,00	0,00	0,00	0,00	0,00
AMORTIZAÇÃO DA DÍVIDA	0,00	0,00	0,00	0,00	0,00
TRANSFERÊNCIAS DE CAPITAL	0,00	0,00	0,00	0,00	0,00
RESERVA DE CONTINGÊNCIA ORÇAMENTÁRIA	100.000,00	100.000,00	0,00	0,00	100.000,00
TOTAL DAS DESPESAS:	1.894.850,81	1.894.850,81	1.504.077,27	1.498.334,79	390.773,54
SUPERÁVIT			5.003,34		
TOTAL GERAL:			1.509.080,61		

Fonte: SISCAC - Sistema Integrado de Contabilidade Aplicada à Conselhos

ANEXO IX -

Balço Patrimonial

Descrição	Valor Atual	Valor Anterior	Descrição	Valor Atual	Valor Anterior
ATIVO	3.955.911,85	3.339.098,54	PASSIVO E PATRIMÔNIO LÍQUIDO	3.955.911,85	3.339.098,54
ATIVO CIRCULANTE	1.039.825,34	1.047.037,21	PASSIVO CIRCULANTE	897.120,54	903.053,64
CAIXA E EQUIVALENTES DE CAIXA	26.927,23	8.208,06	OBRIGAÇÕES TRABALHISTAS E PREVIDENCIÁRIAS A PAGAR	16.046,81	12.406,67
CAIXA E EQUIVALENTES DE CAIXA	26.927,23	8.208,06	PESSOAL A PAGAR	1.823,60	0,00
CAIXA	0,00	0,00	PESSOAL A PAGAR	1.823,60	0,00
FUNDO FIXO DE CAIXA	0,00	0,00	ENCARGOS SOCIAIS A PAGAR	14.223,21	12.406,67
BANCOS CONTA MOVIMENTO	4.344,71	553,60	ENCARGOS SOCIAIS A PAGAR	14.223,21	12.406,67
BANCOS CONTA ARRECADAÇÃO	0,00	0,00	OBRIGAÇÕES DE CURTO PRAZO	17.290,27	9.217,80
BANCOS APLICAÇÃO FINANCEIRA	22.582,52	7.654,46	OBRIGAÇÕES DE CURTO PRAZO	17.290,27	9.217,80
ADIANTAMENTOS DE SUPRIMENTO	0,00	0,00	OBRIGAÇÕES FISCAIS DE CURTO PRAZO	1.944,59	1.504,66
DISPONÍVEL PARA APLICAÇÃO VINCULADA	0,00	0,00	DEPÓSITOS CONSIGNÁVEIS	1.008,57	2.362,01
CRÉDITOS DE CURTO PRAZO	932.095,59	946.004,30	FORNECEDORES/PRESTADORES DE SERVIÇOS	4.506,61	5.351,13

CRÉDITOS A RECEBER	912.495,59	926.404,30	OUTRAS OBRIGAÇÕES DE CURTO PRAZO	9.830,50	0,00
CRÉDITOS DO EXERCÍCIO	912.495,59	926.404,30	DEMAIS OBRIGAÇÕES DE CURTO PRAZO	719.245,10	725.368,88
CRÉDITOS DE TRANSFERÊNCIAS A RECEBER	19.600,00	19.600,00	VALORES EM TRÂNSITO	0,00	0,00
CRÉDITOS DE TRANSFERÊNCIAS A RECEBER	19.600,00	19.600,00	XXXX	0,00	0,00
EMPRÉSTIMOS E FINANCIAMENTOS CONCEDIDOS	0,00	0,00	OUTRAS OBRIGAÇÕES	719.245,10	725.368,88
DEMAIS CRÉDITOS E VALORES DE CURTO PRAZO	80.802,52	84.376,85	OUTRAS OBRIGAÇÕES	718.555,75	723.082,54
ADIANTAMENTOS CONCEDIDOS A PESSOAL E A TERCEIROS	13.680,35	16.856,37	HONORÁRIOS ADVOCATÍCIOS	689,35	2.286,34
ADIANTAMENTOS A PESSOAL	13.680,35	16.856,37	PROVISÕES DE CURTO PRAZO	144.538,36	156.060,29
ADIANTAMENTOS A TERCEIROS	0,00	0,00	PROVISÕES TRABALHISTAS	44.148,47	55.670,40
ADIANTAMENTOS DE SUPRIMENTO DE FUNDOS	0,00	0,00	PROVISÕES TRABALHISTAS	44.148,47	55.670,40
EMPRÉSTIMOS CONCEDIDOS	0,00	0,00	COTA-PARTE	100.389,89	100.389,89
EMPRÉSTIMOS CONCEDIDOS	0,00	0,00	COTA-PARTE	100.389,89	100.389,89
CRÉDITOS POR DANOS AO PATRIMÔNIO	63.639,18	63.589,31	EMPRÉSTIMOS E FINANCIAMENTOS A CURTO PRAZO	0,00	0,00
CRÉDITOS POR DANOS AO PATRIMÔNIO	63.639,18	63.589,31	EMPRÉSTIMOS E FINANCIAMENTOS A CURTO PRAZO	0,00	0,00
DEMAIS CRÉD. C/VINCULAÇÃO	0,00	445,21	EMPRÉSTIMOS CONCEDIDOS	0,00	0,00
CRÉDITOS DIVERSOS	0,00	445,21	EMPRÉSTIMOS A PAGAR	0,00	0,00
RESPONSÁVEL POR SUPRIMENTO	2.999,93	3.002,90	VALORES DE TERCEIROS E/OU RESTITUÍVEIS	0,00	0,00
RESPONSÁVEL POR SUPRIMENTO	2.999,93	3.002,90	CAUÇÕES	0,00	0,00
OUTROS CRÉDITOS A RECEBER E VALORES A CURTO PRAZO	483,06	483,06	CAUÇÕES	0,00	0,00
ENTIDADES PÚBLICAS	388,40	388,40	DEPÓSITOS JUDICIAIS	0,00	0,00
CRÉDITOS DIVERSOS A RECEBER	94,66	94,66	DEPÓSITOS JUDICIAIS	0,00	0,00
VAR. PATRIMONIAIS DIMINUTIVAS PAGAS ANTECIPADAMENTE	0,00	8.448,00			

VAR. PATRIMONIAIS DIMINUTIVAS PAGAS ANTECIPADAMENTE	0,00	8.448,00			
VAR. PATRIMONIAIS DIMINUTIVAS PAGAS ANTECIPADAMENTE	0,00	8.448,00			
ATIVO NÃO-CIRCULANTE	2.916.086,51	2.292.061,33	PASSIVO NÃO-CIRCULANTE	261.536,38	261.536,38
ATIVO REALIZÁVEL A LONGO PRAZO	2.869.460,25	2.243.578,59	EMPRÉSTIMOS E FINANCIAMENTOS A LONGO PRAZO	0,00	0,00
CRÉDITOS REALIZÁVEIS A LONGO PRAZO	2.869.460,25	2.243.578,59	EMPRÉSTIMOS A LONGO PRAZO	0,00	0,00
CRÉDITOS DE EXERCÍCIOS ANTERIORES NÃO EXECUTADOS	2.516.474,18	1.890.024,52	DEPÓSITOS JUDICIAIS	0,00	0,00
DIVIDA ATIVA TRIBUTARIA	352.986,07	353.554,07	DEPÓSITOS JUDICIAIS	0,00	0,00
EMPRÉSTIMOS CONCEDIDOS	0,00	0,00	PROVISÕES	261.536,38	261.536,38
EMPRÉSTIMOS CONCEDIDOS	0,00	0,00	PROVISÕES	261.536,38	261.536,38
DEPÓSITOS REALIZAVEIS A LONGO PRAZO	0,00	0,00	PROVISÕES	261.536,38	261.536,38
INVESTIMENTOS, IMOBILIZADO E INTANGÍVEL	46.626,26	48.482,74			
IMOBILIZADO	46.626,26	48.482,74			
BENS MÓVEIS	79.456,52	75.056,52			
DEPRECIACÃO ACUMULADA (-)	-32.830,26	-26.573,78			
			PATRIMÔNIO LÍQUIDO	2.797.254,93	2.174.508,52
			PATRIMÔNIO LÍQUIDO	2.797.254,93	2.174.508,52
			PATRIMÔNIO LÍQUIDO	2.797.254,93	2.174.508,52
			PATRIMÔNIO SOCIAL	2.797.254,93	2.174.508,52
			RESULTADOS ACUMULADOS	2.797.254,93	2.174.508,52
			DO EXERCÍCIO	623.994,28	0,00
			DE EXERCÍCIOS ANTERIORES	2.145.530,21	-134.161,63
			AJUSTES DE EXERCÍCIOS ANTERIORES	0,00	2.279.691,84
			AJUSTES DE EXERCÍCIOS ANTERIORES (FINANCEIRO)	27.730,44	28.978,31

ANEXO X -

Demonstrações das Variações Patrimoniais

Descrição	Valor Atual	Valor Anterior	Descrição	Valor Atual	Valor Anterior
VARIAÇÃO PATRIMONIAL AUMENTATIVA	2.121.336,42	1.404.458,10	VARIAÇÃO PATRIMONIAL DIMINUTIVA	1.497.342,14	1.392.622,97
CONTRIBUIÇÕES	1.974.311,22	1.271.994,32	PESSOAL E ENCARGOS	475.827,73	560.998,65
CONTRIBUIÇÕES	1.974.311,22	1.271.994,32	PESSOAL E ENCARGOS	475.827,73	560.998,65
CONTRIBUIÇÕES	1.974.311,22	1.271.994,32	PESSOAL E ENCARGOS	475.827,73	560.998,65
EXPLORAÇÃO DE BENS E SERVIÇOS	94.706,88	76.988,84	BENEFÍCIOS ASSISTENCIAIS	0,00	0,00
EXPLORAÇÃO DE BENS E SERVIÇOS	94.706,88	76.988,84	BENEFÍCIOS ASSISTENCIAIS	0,00	0,00
EXPLORAÇÃO DE BENS E SERVIÇOS	94.706,88	76.988,84	BENEFÍCIOS ASSISTENCIAIS	0,00	0,00
FINANCEIRAS	49.686,16	47.897,29	USO DE BENS E SERVIÇOS	367.456,36	296.137,09
FINANCEIRAS	49.686,16	47.897,29	USO DE BENS E SERVIÇOS	361.199,88	286.709,63
FINANCEIRAS	49.686,16	47.897,29	USO DE BENS E SERVIÇOS	361.199,88	286.709,63
TRANSFERÊNCIAS	0,00	0,00	DEPRECIACAO, AMORTIZACAO E EXAUSTAO	6.256,48	9.427,46
TRANSFERÊNCIAS	0,00	0,00	DEPRECIACAO	6.256,48	9.427,46
TRANSFERÊNCIAS	0,00	0,00	AMORTIZACAO	0,00	0,00
VALORIZAÇÃO E GANHOS COM ATIVOS	0,00	0,00	FINANCEIRAS	0,00	0,00
VALORIZAÇÃO E GANHOS COM ATIVOS	0,00	0,00	FINANCEIRAS	0,00	0,00
			TRANSFERÊNCIAS CORRENTES	472.117,94	361.214,73
VALORIZAÇÃO E GANHOS COM ATIVOS	0,00	0,00	FINANCEIRAS	0,00	0,00
			TRANSFERÊNCIAS CORRENTES	472.117,94	361.214,73
			OBRIGAÇÕES TRIBUTÁRIAS E CONTRIBUTIVAS	20.560,94	5.641,64
			OBRIGAÇÕES TRIBUTÁRIAS E CONTRIBUTIVAS	20.560,94	5.641,64

			OBRIGAÇÕES TRIBUTÁRIAS E CONTRIBUTIVAS	20.560,94	5.641,64
			DESVALORIZAÇÃO E PERDA DE ATIVOS	0,00	0,00
			DESVALORIZAÇÃO E PERDA DE ATIVOS	0,00	0,00
			DESVALORIZAÇÃO E PERDA DE ATIVOS	0,00	0,00
OUTRAS VARIAÇÕES PATRIMONIAIS AUMENTATIVAS	2.632,16	7.577,65	OUTRAS VARIACOES PATRIMONIAIS DIMINUTIVAS FINANCEIRAS	0,00	0,00
			OUTRAS DESPESAS CORRENTES	161.379,17	168.630,86
OUTRAS VARIAÇÕES PATRIMONIAIS AUMENTATIVAS	2.632,16	7.577,65	OUTRAS VARIACOES PATRIMONIAIS DIMINUTIVAS FINANCEIRAS	0,00	0,00
			OUTRAS DESPESAS CORRENTES	161.379,17	168.630,86
OUTRAS VARIAÇÕES PATRIMONIAIS AUMENTATIVAS	2.632,16	7.577,65	TRANSFERÊNCIAS CORRENTES	472.117,94	361.214,73
			OUTRAS DESPESAS CORRENTES	161.379,17	168.630,86
			SUPERAVIT	623.994,28	11.835,13
			TOTAL:	2.121.336,42	1.404.458,10

Fonte: SISCAC - Sistema Integrado de Contabilidade Aplicada à Conselhos

ANEXO XI -

Balço Financeiro

Ingressos Títulos	Valor	Dispêndios Títulos	Valor
RECEITA ORÇAMENTARIA	1.509.080,61	DESPEZA ORÇAMENTARIA	1.498.334,79
RECEITAS CORRENTES REALIZADA	1.509.080,61	DESPEAS CORRENTES LIQUIDADAS	1.493.934,79
RECEITAS DE CAPITAL REALIZADAS	0,00	DESPEAS DE CAPITAL LIQUIDADAS	4.400,00
RECEITA EXTRA-ORÇAMENTARIA	1.640.804,77	DESPEZA EXTRA-ORÇAMENTARIA	1.632.831,42
SALÁRIOS E ORDENADOS	2.775,00	SALÁRIOS E ORDENADOS	2.775,00
ADIANTAMENTO DE 13º SALÁRIO	12.952,55	ADIANTAMENTO DE 13º SALÁRIO	12.952,55
ADIANTAMENTO DE FÉRIAS	38.461,11	ADIANTAMENTO DE FÉRIAS	35.509,89

ADIANTAMENTOS A PREVIDENCIA SOCIAL	11.579,57	ADIANTAMENTOS A PREVIDENCIA SOCIAL	11.579,57
CRÉDITOS POR DANOS AO PATRIMÔNIO	283,12	CRÉDITOS POR DANOS AO PATRIMÔNIO	332,99
DEPÓSITOS RESTITUÍVEIS E VALORES VINCULADOS	1.223,03	DEPÓSITOS RESTITUÍVEIS E VALORES VINCULADOS	1.223,03
DEMAIS CRÉD. C/VINCULAÇÃO	595,21	DEMAIS CRÉD. C/VINCULAÇÃO	150,00
PESSOAL A PAGAR	390.679,17	PESSOAL A PAGAR	388.855,57
ENCARGOS SOCIAIS A PAGAR	157.819,13	ENCARGOS SOCIAIS A PAGAR	156.002,59
OBRIGAÇÕES DE CURTO PRAZO	545.620,51	OBRIGAÇÕES DE CURTO PRAZO	537.548,04
DEPÓSITOS DE DIVERSAS ORIGENS	1.492,06	DEPÓSITOS DE DIVERSAS ORIGENS	6.018,85
HONORÁRIOS ADVOCATÍCIOS	4.920,54	HONORÁRIOS ADVOCATÍCIOS	6.517,53
COTA PARTE A ENVIAR AO CONTER	472.117,94	COTA PARTE A ENVIAR AO CONTER	472.117,94
AJUSTES DE EXERCÍCIOS ANTERIORES (FINANCEIRO)	0,00	AJUSTES DE EXERCÍCIOS ANTERIORES (FINANCEIRO)	1.247,87
BAIXA DIVIDAS PASSIVAS	285,83	BAIXA DIVIDAS PASSIVAS	0,00
DISPONÍVEL DO EXERCÍCIO ANTERIOR	8.208,06	DISPONÍVEL PARA O EXERCÍCIO SEGUINTE	26.927,23
TOTAL GERAL	3.158.093,44	TOTAL GERAL	3.158.093,44

Fonte: SISCAC - Sistema Integrado de Contabilidade Aplicada à Conselhos

ANEXO XII -

Fluxo de Caixa

Descrição	2023	2022
Fluxo de Caixa das Atividades das Operações	23.119,17	-68.182,71
Ingressos	3.149.885,38	2.564.088,34
Receitas	1.509.080,61	1.122.610,60
Receitas de Contribuições	1.362.338,27	990.120,45
Exploração de Bens e Serviços	94.706,88	76.988,84
Financeiras	49.686,16	47.897,29
Receita da Dívida Ativa Tributária	0,00	0,00
Outras Receitas Correntes	2.349,30	7.604,02
Transferências Correntes	0,00	0,00
Recebimentos Extra-Orçamentários	1.640.804,77	1.441.477,74
Desembolsos	3.126.766,21	2.632.271,05
Despesas	1.493.934,79	1.291.453,51
Pessoal e Encargos	487.349,66	473.652,14
Benefícios Assistenciais	0,00	0,00
Uso de Bens e Serviços	352.527,08	292.564,45
Financeiras	0,00	0,00
Transferências Correntes	472.117,94	361.214,73
Tributárias e Contributivas	20.560,94	5.641,64
Outras Despesas Correntes	161.379,17	158.380,55
Pagamentos Extra-Orçamentários	1.632.831,42	1.340.817,54
Fluxo de Caixa Líquido das Atividades das Operações	23.119,17	-68.182,71
Fluxos de Caixa das Atividades de Investimento	-4.400,00	-3.048,10
Ingressos	0,00	0,00
Operações de Crédito Internas	0,00	0,00
Alienações de Bens	0,00	0,00
Alienações de Títulos e Ações	0,00	0,00
Amortização de Empréstimos Concedidos	0,00	0,00
Transferências de Capital	0,00	0,00
Outras Receitas de Capital	0,00	0,00

Desembolsos	4.400,00	3.048,10
Aquisição de Ativo Não Circulante	4.400,00	3.048,10
Amortização/Refinanciamento da Dívida	0,00	0,00
Transferências de Capital	0,00	0,00
Fluxos de Caixa Líquido das Atividades de Investimento	-4.400,00	-3.048,10
Geração Líquida de Caixa e Equivalente de Caixa	18.719,17	-71.230,81
Caixa e Equivalente de Caixa Inicial	8.208,06	79.438,87
Caixa e Equivalente de Caixa Final	26.927,23	8.208,06

Fonte: SISCAC - Sistema Integrado de Contabilidade Aplicada à Conselhos