

# **RELATÓRIO DE GESTÃO EXERCÍCIO 2022**

**Recife - PE - 2022**

Relatório de Gestão do exercício de 2022 apresentado aos órgãos de controle interno e externo como prestação de contas anual a que esta Unidade está obrigada nos termos do art. 70 da Constituição Federal, elaborado de acordo com as disposições da IN TCU nº 63/2010, da DN TCU nº 170/2018, 172/2018 e Portaria-TCU nº 369/2018 que trata das orientações do órgão de controle interno.

RECIFE/PE - 2022

## **Lista de Sigla e Abreviações**

CBP - COMISSÃO DE BENS E PATRIMÔNIOS

CCN - COMISSÃO DE COBRANÇA E NEGOCIAÇÃO

CORED - COMISSÃO DE COORDENAÇÃO REGIONAL DE EDUCAÇÃO

COREFI - COMISSÃO DE COORDENAÇÃO REGIONAL DE FISCALIZAÇÃO

CPL - COMISSÃO PREGÃO DE LICITAÇÃO

CRTR15 - CONSELHO REGIONAL DE TÉCNICOS EM RADIOLOGIA

CTC - COMISSÃO DE TOMADA DE CONTAS

## **Lista de Tabelas e Quadros**

## **Lista de Gráficos e Figuras**

## SUMÁRIO

<b>Relatório de Gestão .....</b>	<b>1</b>
Capa .....	1
Folha de Rosto .....	2
Lista de siglas e abreviações .....	3
Lista de tabelas e quadros .....	4
Lista de gráficos e figuras .....	5
Sumário .....	6
<b>APRESENTAÇÃO .....</b>	<b>8</b>
<b>MENSAGEM DO DIRIGENTE MÁXIMO DA UNIDADE .....</b>	<b>9</b>
<b>1 VISÃO GERAL ORGANIZACIONAL E AMBIENTE EXTERNO .....</b>	<b>10</b>
1.1 IDENTIFICAÇÃO DA ENTIDADE .....	10
1.2 ORGANOGRAMA .....	11
1.3 GESTÃO ADMINISTRATIVA .....	12
1.4 CANAIS DE COMUNICAÇÃO COM A SOCIEDADE E PARTES INTERESSADAS .....	12
<b>2 GOVERNANÇA, ESTRATÉGIA E PROJETOS .....</b>	<b>14</b>
2.1 ESTRUTURA DE GOVERNANÇA E PLANEJAMENTO .....	14
2.2 OBJETIVOS ESTRATÉGICOS .....	15
2.3 PROGRAMAS E PROJETOS .....	15
2.3.1 SETOR JURÍDICO .....	17
<b>3 RISCOS, OPORTUNIDADES E PERSPECTIVAS .....</b>	<b>18</b>
3.1 RISCOS .....	18
3.2 VISÃO GERAL DO MODELO DE GESTÃO DE RISCOS .....	19
<b>4 ALOCAÇÃO DE RECURSOS E ÁREAS ESPECIAIS DE GESTÃO .....</b>	<b>20</b>
4.1 VALOR TOTAL EFETIVAMENTE GASTO COM A FUNÇÃO DE FISCALIZAÇÃO E DEMAIS ÁREAS DA GESTÃO ...	20
4.2 GESTÃO DE LICITAÇÕES E CONTRATOS .....	20
4.3 GESTÃO DE PESSOAS .....	21
<b>5 INFORMAÇÕES ORÇAMENTÁRIAS, FINANCEIRAS E CONTÁBEIS .....</b>	<b>23</b>
5.1 RESPONSÁVEL PELAS DEMONSTRAÇÕES CONTÁBEIS E DECLARAÇÃO DO CONTADOR ...	23
5.2 RESUMO DA SITUAÇÃO FINANCEIRA E PRINCIPAIS FATOS CONTÁBEIS .....	23
5.3 GESTÃO PATRIMONIAL E INFRAESTRUTURA .....	25
5.4 GESTÃO ORÇAMENTÁRIA E FINANCEIRA .....	25
5.5 NOTAS EXPLICATIVAS .....	26

<b>6 PARECER DA COMISSÃO DE TOMADA DE CONTA .....</b>	<b>28</b>
<b>ANEXOS, APÊNDICES E LINKS .....</b>	<b>30</b>
<b>ANEXOS .....</b>	
ANEXO I - Demonstrativo da Receita por Origem .....	31
ANEXO II - Previsão e Arrecadação por Natureza .....	31
ANEXO III - Despesas por Modalidade de Contratação - Créditos Originários - TOTAL .....	32
ANEXO IV - Despesas por Grupo e Elemento de Despesa - Créditos Originários - TOTAL ...	33
ANEXO V - Força de Trabalho da UJ - Situação apurada em 31/12 .....	34
ANEXO VI - Quantidade de Servidores da UJ por Faixa Etária - Situação Apurada em 31/12 ....	34
ANEXO VII - Quantidade de Servidores da UJ por Nível de Escolaridade - Situação Apurada 31/12	35
ANEXO VIII - Balanço Orçamentário .....	36
ANEXO IX - Balanço Patrimonial .....	37
ANEXO X - Demonstração da Variação Patrimonial .....	40
ANEXO XI - Balanço Financeiro .....	41
ANEXO XII - Fluxo de Caixa .....	43

## APRESENTAÇÃO

O objetivo deste Relatório de Gestão é de compartilhar com a sociedade o desenvolvimento das ações deste Conselho Regional visando o fortalecimento da categoria e o atendimento das normas e legislações relacionadas à transparência das contas públicas garantindo a melhor e mais eficaz aplicação dos recursos públicos.

Este documento integra as principais ações da Autarquia, considerando os desafios de criar políticas que geram valor para a sociedade.

Por fim, destina-se também a apresentar os resultados obtidos aos órgãos de controle.

## **MENSAGEM DO DIRIGENTE MÁXIMO DA UNIDADE**

O Conselho Regional de Técnicos em Radiologia da 15ª Região (CRTR/PE) torna público, aos profissionais da Radiologia e à sociedade, o Relatório de Gestão 2022.

Diretores, colaboradores internos e externos se dedicaram arduamente, para que os serviços públicos da autarquia seguissem com a responsabilidade e a seriedade que merecem.

Nossa gestão busca modernizar as ações desenvolvidas, dinamizando e incluindo cada vez mais o CRTR/PE na era digital, buscando novas tecnologias e capacitação dos funcionários.

Neste exercício, a Diretoria Provisória deste Conselho Regional, focou suas atenções nas adequações necessárias rumo à universalização das ações entre o Sistema CONTER/CRTRs, garantindo assim, a agilização nos requerimentos dos inscritos, maior acessibilidade à população das informações constadas no portal da transparência e na diminuição dos custos operacionais.

Iniciamos a aproximação do Conselho com a categoria visando a união e a harmonia de todos os profissionais das técnicas radiológicas, levando-se em consideração que a nossa luta é pelo mesmo significado: a nossa categoria profissional!

Este trabalho, portanto, é a nossa contribuição para o estabelecimento de uma Administração Pública mais transparente, com a consciência de que estamos à serviço da sociedade.

# 1 VISÃO GERAL ORGANIZACIONAL E AMBIENTE EXTERNO

## Capítulo. 01

### 1 Visão Geral Organizacional E Ambiente Externo

- 1.1 Identificação Da Entidade
- 1.2 Visão Geral Organizacional E Ambiente Externo
- 1.3 Modelo De Negócios

#### 1.1 IDENTIFICAÇÃO DA ENTIDADE

##### 1.1 Identificação da Entidade

O Conselho Regional de Técnicos em Radiologia da 15ª Região, com jurisprudência no estado de Pernambuco, foi instituído através da Resolução CONTER nº 003, de 22 de agosto de 2000, com atribuições inerentes à Lei Federal nº 7.395, de 31 de outubro de 1985 e ao Decreto Lei nº 92.790, de 17 de junho de 1986, que criam e regulamentam a profissão.

Desta forma, fica garantida a natureza fiscalizatória e a valorização do exercício profissional no âmbito do estado de Pernambuco e com sua sede na capital do estado, em Recife.

Atualmente o CRTR – PE é composto por três (03) Diretores Executivos Provisórios, nomeados pela Portaria CONTER nº 119/2022 de 23 de junho de 2022, que administra o Regional conforme a Resolução CONTER 14/2016, até 31 de dezembro de 2023.

O Regimento Interno do CRTR/PE, instituído através da Resolução CONTER nº 013/2001, de 25 de julho de 2001, fixou as regras de funcionamento e atribuições de controle dos gestores administrativos. Sua atribuição diante da sociedade para coibir o exercício ilegal e irregular da profissão, salvaguardando e conscientizando a população em geral da exposição nociva às radiações ionizantes de um modo geral, informando que se trata de saúde pública à fiscalização do exercício desta profissão, que tem um papel tão relevante na sociedade.

**MISSÃO:** Regular o exercício da profissão das técnicas radiológicas, por meio da normatização e da supervisão no Conselho Regional.

**VISÃO:** reconhecido pela sociedade e pelos profissionais das técnicas radiológicas pela excelência nos serviços prestados.

**VALORES:** Transparência; Respeito; Profissionalismo; busca pela excelência; Credibilidade; Ética profissional.



- FONES: (81) 3423-1966 – 3097-5751
- ENDEREÇO: Rua Major Codeceira, 69, Santo Amaro, Recife/ PE – CEP: 50.100-070
- SITE: <https://crrpe.gov.br/>
- INSTAGRAM: <https://www.instagram.com/conselhoderadiologiape/>

## 1.2 ORGANOGRAMA

### ORGANOGRAMA

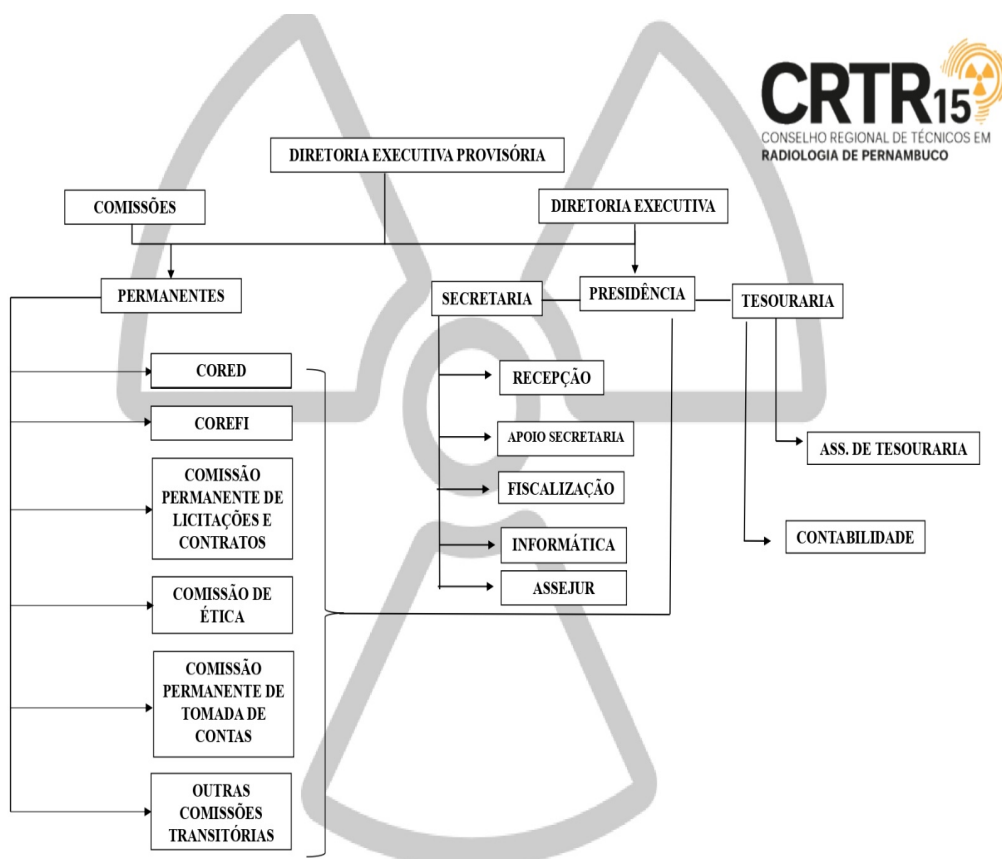

## 1.3 GESTÃO ADMINISTRATIVA

### GESTÃO ADMINISTRATIVA

#### DIRETORIA EXECUTIVA PROVISÓRIA



**TR. Firlei Simone da S. de Oliveira**  
Diretora-Presidente  
CRTR 15ª Região/PE



**TR. Gerson Carlos da Silva**  
Diretor-Secretário  
CRTR 15ª Região/PE



**TR. Helan Marcelo A. de Lira Bezerra**  
Diretor-Tesoureiro  
CRTR 15ª Região/PE

#### COMISSÕES PERMANENTES E TRANSITÓRIAS

COREFI – Membros: Nadja Aquino; Gerson Carlos ; Wanessa Xavier.

CORED – Membros: Wanessa Xavier; Daynna França; Andrea Carla; Marina Araújo.

CTC – Membros: Wanessa Xavier; Nadja Silva de Aquino; Flávia Maria.

BENS E PATRIMÔNIOS – Membros: Valdeci Henrique; João Átila; Camila Sales.

COBRANÇA E NEGOCIAÇÃO – Helan Marcelo; Flávia Maria, Nadja Aquino; Camila Sales e Flávia Moraes.

## 1.4 CANAIS DE COMUNICAÇÃO COM A SOCIEDADE E PARTES INTERESSADAS

## **CANAIS DE COMUNICAÇÃO COM A SOCIEDADE E PARTES INTERESSADAS**

### **PUBLICIDADE**

- Ampliar a relação com a Sociedade, Governo e inscitos tendo como base os projetos de publicidade institucional;
- Desenvolver ações de comunicação que sejam autênticas e promovam a conectividade com as partes interessadas.

### **PORTAL DA TRANSPARÊNCIA**

- Atender na plenitude a Lei de Acesso à Informação (LAI), Lei 12.527/2011
- A informação deve ser pública e aberta a todos
- Assegurar o direito fundamental de acesso à informação
- Observância da publicidade como preceito geral e do sigilo como exceção

### **EVENTOS – PÚBLICO EXTERNO**

- Curso De Capacitação Para Os Supervisores Das Aplicações Das Técnicas Radiológicas - SATR.
- Outubro Rosa
- Jornada RAD
- Dezembro Vermelho

## **2 GORVERNANÇA, ESTRATÉGIA E PROJETOS**

### **CAPÍTULO. 02**

- 2.1 Estrutura de Governança e Planejamento
- 2.2 Objetivos estratégico do exercício
- 2.3 Programas e Projetos

### **2.1 ESTRUTURA DE GOVERNANÇA E PLANEJAMENTO**

#### **2.1 ESTRUTURA DE GOVERNANÇA E PLANEJAMENTO**

#### **FUNÇÕES DE GOVERNANÇA**

- Definir o direcionamento estratégico;
- Supervisionar a gestão;
- Envolver as partes interessadas;
- Gerenciar riscos estratégicos;
- Gerenciar conflitos internos;
- Auditar e avaliar o sistema de gestão e controle;
- Promover a prestação de contas e responsabilidade e a transparência;
- Acompanhar e supervisionar as atividades finalísticas (normatização, registro, orientação, fiscalização e julgamento).

#### **FUNÇÕES DE GESTÃO**

- Implementar programas;
- Garantir a conformidade com as regulamentações pertinentes;
- Revisar e reportar o progresso de ações;
- Garantir a eficiência operacional;
- Manter a comunicação com as partes interessadas;
- Avaliar o desempenho e aprender.

## 2.2 OBJETIVOS ESTRATÉGICOS

### 2.2 OBJETIVOS ESTRATÉGICOS

OBJETIVO ESTRATÉGICO: Assegurar a Assistência

AÇÕES ESTRATÉGICAS:

- Averiguar e fiscalizar todas as informações recebidas em denúncias;
- Oferecer aprimoramento, orientação e capacitação técnica aos profissionais das Técnicas Radiológicas;
- Assegurar a eficácia no relacionamento e comunicação com a sociedade
- Manter a fiscalização em estabelecimentos que explorem atividades radiológicas
- 

OBJETIVO ESTRATÉGICO: desempenho da execução orçamentária.

AÇÃO ESTRATÉGICA:

- Executar o Planejamento Orçamentário.

OBJETIVO ESTRATÉGICO: Instrumentos de Transparência e Acesso à Informação.

AÇÕES ESTRATÉGICAS:

- Aperfeiçoar ferramentas de transparência;
- Ouvidoria.

OBJETIVO ESTRATÉGICO: proporcionar serviços ágeis e efetivos

AÇÕES ESTRATÉGICAS:

- Assegurar uma equipe qualificada e comprometida com os valores institucionais;
- Promover gestão do atendimento com agilidade e presteza no site da instituição.

## 2.3 PROGRAMAS E PROJETOS

## PROGRAMAS E PROJETOS

### COREFI - Coordenação Regional de Fiscalização - Resultados da área-fim

O Conselho Regional de Técnicos em Radiologia – 15ª região, com jurisdição no estado de Pernambuco, é uma Autarquia Federal criada pela Lei federal nº 7.394, de 29 de outubro de 1985 e tem como atribuições o ordenamento ético, a fiscalização do exercício profissional e a valorização das profissões de Auxiliar, Técnico e Tecnólogo em radiologia;

O projeto foi elaborado visando ações fiscalizatórias em todo o estado de Pernambuco, Capital e Interior, o regional possui um efetivo de 02 Agentes Fiscais, contamos com 02 viaturas. Ações são estrategicamente direcionadas para o cumprimento das etapas do plano de fiscalização, focados em coibir o exercício ilegal da profissão e a regularidade dos profissionais e empresas inscritas no regional, o projeto que ora se apresenta tem a pretensão de fiscalizar aproximadamente 260 instituições em 185 Municípios. A COREFI deve apresentar trimestralmente à CONAFI os dados referentes ao desenvolvimento dos trabalhos de fiscalização no estado.

Foi reservado R\$ 234.681,45 para atividade de fiscalização do exercício que correspondem a 20% da Receita Corrente Líquida conforme recomendação do TCU, do valor orçado foram gastos R\$ 137.987,17 na atividade de fiscalização em 2022, o que corresponde a 58 % do valor reservado.

Algumas atividades da Fiscalização são realizadas de forma remota, exemplo: Solicitações de Escala, Certidões de Regularidade que o setor recebe por e-mail e facilita o trabalho dos agentes fiscais que dispensam a diligência nas unidades onde apresenta regularidade de forma integral.

□ DESCRIÇÃO	QUANTITATIVO
MUNICÍPIOS VISITADOS	63
DILIGÊNCIAS REALIZADAS	151
PROFISSIONAIS ABRANGIDOS	1.403
NOTIFICAÇÃO DE PENDÊNCIA (INADIMPLENCIAS) VIA AR	70
NOTIFICAÇÕES PF – IRREGULARIDADES	01
NOTIFICAÇÃO – PJ	07
AUTO DE INFRAÇÃO EMITIDOS	04
DENÚNCIAS RECEBIDAS	01
DENÚNCIAS ATENTIDAS	01
PROCESSO INSTAURADOS E JULGADOS	0
PROCESSOS REFERENTES AO EXERCÍCIO ILEGAL DE PROFISSÃO ENCAMINHADOS AO MINISTÉRIO PÚBLICO	0
INSTITUIÇÕES FISCALIZADAS	145

### **2.3.1 SETOR JURÍDICO**

#### **SETOR JURÍDICO**

Foi apresentada informações do ASSEJUR:

- 353 Ações acompanhadas/propostas no ano de 2022;
- 15 Pareceres Jurídicos;
- 327 Ações de Execução Fiscal acompanhadas;

Outras ações desempenhadas pela Assessoria Jurídica

Afora centenas de atendimentos pessoais, por e-mail e por telefone visando elucidar dúvidas de inscritos e de não inscritos perante este Regional, Hospitais, Escolas, Faculdades e demais Entes Públicos, sempre com a visão de Excelência e Proteção das normas afetas à defesa das atividades da Radiologia e afetas à Fiscalização desta Autarquia, com intuito de cumprir fielmente a norma cogente e as Resoluções emanadas do E. Nacional.

### 3 RISCOS, OPORTUNIDADES E PERSPECTIVAS

## CAPÍTULO 03

3.1 Riscos

3.2 Visão Geral Do Modelode Gestãode Riscos

### 3.1 RISCOS

## CAPÍTULO. 03

### Riscos, oportunidades e Perspectivas

As ações do CRTR 15ª Região foram planejadas para o exercício de 2022, sendo executadas de acordo com o planejamento estratégico anual. A Diretoria cumpre com as normas existentes, nas esferas administrativa, financeira e contábil. As ações são realizadas de acordo com a disponibilidade orçamentária e financeira, evitando, desta forma, riscos de qualquer tipo de deficiência e danos envolvendo a Autarquia.

A análise de risco e controle interno é executada pela Diretoria Executiva com o apoio da Comissão de Tomada de Contas, que analisa todo o movimento financeiro arrecadação de receitas e gastos, conferindo comprovantes de pagamento, relatório, empenhos, baixas e liquidação

Anualmente, o controle interno do Conselho Nacional de Técnicos em Radiologia realiza a auditoria financeira, contábil e administrativa para dar maior confiabilidade as ações do regional.

## RISCOS

PRINCIPAIS RISCOS	MITIGAÇÃO
Falta de recursos financeiros para inovações, aquisições e ampliação tecnológica.	Otimizar o uso de recursos por meio de serviços digitais.
Morosidade nos processos de aquisições ou contratações, em decorrência das legislações de licitações desatualizadas para realidade atual;	Promover o mapeamento e a uniformização de processos e procedimentos com o objetivo de aumentar a performance das aquisições ou contratações.
Baixa inserção política do profissional.	Fazer o monitoramento, a inteligência, a estratégia e a ação de relações institucionais e governamentais no âmbito do Executivo e do Legislativo.

### 3.2 VISÃO GERAL DO MODELO DE GESTÃO DE RISCOS

#### VISÃO GERAL DO MODELO DE GESTÃO DE RISCOS

##### LINHAS DE DEFESA

Estabelecer linhas de defesa para alcance dos objetivos é fundamental. As três linhas de defesa constituem uma ferramenta de controle e proteção para mitigar riscos e impactos na execução de sua missão institucional.

**A PRIMEIRA LINHA DE DEFESA** é formada pelos gestores que controlam sua área de atuação gerenciando os riscos, e são responsáveis por implementar ações para corrigir deficiências e processos.

**A SEGUNDA LINHA DE DEFESA** supervisiona conformidade promovendo o desenvolvimento e controlando as atividades dos setores do CONTER por intermédio da Comissão de Tomada de Contas.

**A TERCEIRA LINHA DE DEFESA** A auditoria do Setor de Controle Interno do CONTER.

## 4 ALOCAÇÃO DE RECURSOS E ÁREAS ESPECIAIS DE GESTÃO

### CAPÍTULO 4

4.1 Valor Total Efetivamente Gasto Com A Função De Fiscalização E Demais Areas Da Gestão

4.2 Gestão de Licitações e Contrato

4.3 Gestão De Pessoas

#### 4.1 VALOR TOTAL EFETIVAMENTE GASTO COM A FUNÇÃO DE FISCALIZAÇÃO E DEMAIS AREAS DA GESTÃO

Traduz em ações operacionais os planos da entidade e correlaciona o orçamento, os projetos, as atividades e suas metas.

Sendo assim, para a alocação dos recursos, foi considerada a execução dos programas de acordo com as perspectivas de atuação e atribuições legais do Regional.

Valor total efetivamente gasto com a função de  
Fiscalização do Exercício Profissional  
R\$ 137.987,17

Valor empenhado com transferência de cota-  
parte R\$ 361.214,73

Valor total gasto com indenizações a  
conselheiros R\$ 141.170,00

Valor total gasto com o sistema eleitoral  
R\$ 21,368,48

#### 4.2 GESTÃO DE LICITAÇÕES E CONTRATOS

## ALOCAÇÃO DE RECURSOS E ÁREAS ESPECIAIS DE GESTÃO

Gestão de Licitações e Contratos.

O CRTRPE, tem em seu quadro de pessoal, Três funcionárias na área de Licitação designadas para o acompanhamento das compras e contratos do Conselho.

Durante o exercício de 2022 o Conselho realizou suas compras observando a Lei 8666/93, LEI 14.333/2021 e suas atualizações, em relação aos processos, levando em considerações os limites legais nas aquisições bens e serviços.

### Compras Diretas em observância a Legislação

PROCESSO 001-2022 - AR CONDICIONADO – Acesso: <https://bit.ly/3W076WT>

PROCESSO DE Nº 002-2022 - CONTRATAÇÃO DE INTERNET – Acesso: <https://bit.ly/3O7gIwW>

PROCESSO DE Nº 003-2022 -AQUISIÇÃO DE IMPRESSORA - Acesso: <https://bit.ly/41s6Dhp>

### 4.3 GESTÃO DE PESSOAS

#### GESTÃO DE PESSOAS

O Conselho Regional de Técnicos em Radiologia possui em seus quadros de pessoal, onze funcionários, responsáveis pela estrutura necessária para o atendimento aos profissionais inscritos, bem como o atendimento aos fornecedores e a sociedade.

Para atendimento a fiscalização, o Conselho dispõe de 02 Agentes Fiscais.

- *Custo total com pagamento com pessoal R\$ 474.017,59*

#### RELAÇÃO DO QUADRO DE FUNCIONÁRIOS CRTR 15ª REGIÃO 2022

NOME	ADMISSÃO	FUNÇÃO	FORMA DE ADMISSÃO	SL. BASE
ANDRESA IZABELA GOMES DA SILVA	11/04/2011	FISCAL	CONCURSADO	3.082,89
ATALIBA DE ABREU NETTO	04/06/2012	PROCURADOR	CONCURSADO	4.299,91
CAMILA CRISTINA SALES DE MELO	02/05/2017	ASS. DE SECRETARIA	COMISSIONADO	1.814,25
ELCILENE MARIA CARVALHO PESSOA	01/12/2022	AUX. ADMINISTRATIVO	CONCURSADO	1.573,68
EMANUELA MUNIZ SOUZA DE QUEIROZ	01/02/2010	AUX. ADMINISTRATIVO	CONCURSADO	1.493,61
FABIANA MARIA DE FARIAS BEZERRA	02/02/2009	RECEPCIONISTA	CONCURSADO	1.847,85

FLAVIA LARISSA DE MORAES	01/02/2010	ASS. DE TESOUREARIA	COMISSIONADO	1.814,25
ISAILDA MARIA DE LIMA	02/05/2018	TÉC. CONTÁBIL	CONC./COMISSIONADO	1.573,68
JOÃO ÁILA BATISTA DE MELO	02/03/2017	AUX. DE TI	COMISSIONADO	1.573,68
SILVIO ROGÉRIO VERÍSSIMO BARBOSA	07/01/2011	FISCAL	CONCURSADO	2.491,89
VALDECI HENRIQUE DE CARVALHO	20/09/2010	AUX. DE S.S GERAIS	CONCURSADO	1.272,00

## **5 INFORMAÇÕES ORÇAMENTÁRIAS, FINANCEIRAS E CONTÁBEIS**

### **CAPÍTULO 5**

- 5.1 Responsáveis Pelas Demonstrações Contábeis E Declaração Do Contador
- 5.2 Resumo Da Situação Financeira E Principais Fatos Contábeis.
- 5.3 Gestão Patrimonial E Infraestrutura
- 5.4 Gestão Orçamentária E Financeira
- 5.5 Notas Explicativas

#### **5.1 RESPONSÁVEL PELAS DEMONSTRAÇÕES CONTÁBEIS E DECLARAÇÃO DO CONTADOR**

O Setor Contabil, do CRTR15, declara que as informações constantes nos Demonstrativos Contábeis, tais quais: (Balanço Patrimonial, Financeiro e Orçamentário, Demonstrações das Variações Patrimoniais e do Fluxo de Caixa), relativos ao exercício de 2022, refletem adequadamente e integralmente a situação orçamentária, financeira e patrimonial do Conselho Regional de Técnicos em Radiologia do Estado de Pernambuco. Estão disponíveis, publicadas e podem ser acessadas em sua íntegra em nosso site <https://transparencia.crrpe.gov.br/>

Isailda Maria de Lima  
CRC-PE 027608/O-0  
Contadora

#### **5.2 RESUMO DA SITUAÇÃO FINANCEIRA E PRINCIPAIS FATOS CONTÁBEIS**

##### **1) CONTEXTO OPERACIONAL**

Conselho Regional de Técnicos em Radiologia 15ª região, pessoa jurídica de Direito Público, com sede nesta capital, cuja atividade principal é registrar, disciplinar, fiscalizar o exercício profissional das técnicas radiológicas, desempenhar atividades, especificamente destinadas a verificar as condições de capacidade para o exercício profissional legalmente habilitado. Sua regência se dá por ata e estatuto.

##### **2) APRESENTAÇÃO DAS DEMONSTRAÇÕES CONTÁBEIS**

As demonstrações contábeis encerradas em 31 de dezembro de 2022. Foram organizadas em conformidade com as práticas contábeis adotadas no Brasil, elaboradas em conformidade com a Lei n.º 4.320/64 e a Resolução CFC n.º. 1.111/2007 em observância às Normas Brasileiras de Contabilidade Aplicadas ao Setor Público (NBCASP). As demonstrações apresentadas são: Balanço Patrimonial – evidencia os ativos e passivos do CRTR/PE; Balanço orçamentário – traz a informação do orçamento aprovado em confronto com sua execução; Balanço Financeiro e a Demonstração do Fluxo de Caixa – visam demonstrar o fluxo financeiro no período, ou seja, as entradas de recursos em confronto com as saídas; Demonstração das Variações Patrimoniais – neste demonstrativo é apurado o resultado patrimonial do período, no confronto entre as variações patrimoniais aumentativas (receitas) com as variações patrimoniais diminutivas (despesas).

### **3) PRINCIPAIS PRÁTICAS CONTÁBEIS**

As principais práticas contábeis utilizadas na preparação das demonstrações contábeis estão definidas a seguir

#### **• Direitos e Obrigações**

Balanço Patrimonial (BP) O BP evidencia a situação patrimonial do Conselho em 31 de dezembro de 2022 demonstra a posição estática dos ativos e passivos no final do exercício, possibilitando ao usuário conhecer, qualitativa e quantitativamente, a composição dos bens e direitos (ativos), das obrigações (passivos) e dos resultados acumulados da gestão patrimonial ao longo de vários exercícios (patrimônio líquido), assim demonstrados. Créditos a Receber de Curto Prazo Caixa e Equivalentes de Caixa- Os recursos disponíveis em caixa e equivalentes de caixa, são administrados pelo CRTR/PE, os recursos não utilizados na operacionalização das atividades foram aplicados por intermédio de instituição financeira oficial (Banco do Brasil) em investimentos financeiros. As receitas resultantes das aplicações desses recursos foram reconhecidas nas respectivas contas de resultado. Créditos a Receber de Curto Prazo São créditos provenientes de receita de aluguéis, adiantamento com pessoal, e Créditos por danos ao Patrimônio, o saldo deste último inclui depósitos recursal oriundo de processo judicial provenientes de créditos administrativos, com provável realização até o término do exercício seguinte. Créditos a Receber de Longo Prazo São valores de contribuições a receber provenientes de exercícios anteriores. As Obrigações estão representadas por valores a pagar decorrentes de obrigações trabalhistas, de contratação junto a fornecedores pela aquisição de materiais e/ou serviços, originários de empenhos processados e não pagos até 31/12/2022; de obrigações fiscais de curto prazo e impostos e contribuições retidos de colaboradores e terceiros.

#### **• Imobilizado**

O imobilizado foi demonstrado pelo custo de aquisição, sendo considerados como custo todos os valores necessários para que o imobilizado estivesse à disposição da administração. As alíquotas de depreciação são deduzidas da depreciação acumulada e estão fundamentadas no tempo de utilização dos referidos bens,

#### **• Ajuste de Avaliação Patrimonial**

Após levantamento realizado foram efetuados ajustes para correção e estorno, visto que, algumas contas apresentavam saldos que não tinham sido migradas corretamente do antigo sistema de gestão.

#### **• Responsabilidades e Contingências**

Os valores, correspondente à estimativa de provisões de ações cíveis foram demonstradas em relatório do setor jurídico remetido a contabilidade.

### 5.3 GESTÃO PATRIMONIAL E INFRAESTRUTURA

#### Imobilizado

- Os ativos imobilizados conforme tabela abaixo; estão mensurados ou avaliados com base no valor de aquisição, incluindo os gastos adicionais ou complementares para serem postos em operação, no que tange a Depreciação, obedece aos dispositivos contidos nas Normas Brasileiras de Contabilidade Aplicadas ao Setor Público - NBC TSP 7 e NBC TSP 8. Com o objetivo de manter o controle sistemático de seus bens patrimoniais, o Crtr15-PE vem contabilizando mensalmente a despesa com depreciação acumulada pelo método linear, no qual vem utilizando o tempo de vida útil para Equipamentos de Informática em 5 anos. Já para Máquinas e Aparelhos, Móveis e Utensílios ficou definido em 10 anos, para todos os bens patrimoniais o valor residual ficou definido em 10%.
- A reavaliação dos bens móveis deste Regional está em fase de elaboração

BENS MÓVEIS	2021	2022
MOVEIS E UTENSILIOS	15.397,20	12.071,46
VEÍCULOS	48.739,55	48.739,55
MÁQUINAS E APARELHOS	10.846,28	5.207,28
EQUIPAMENTOS DE INFORMÁTICA	10.791,44	9.038,23
<b>TOTAL</b>	<b>85.774,47</b>	<b>75.056,52</b>

### 5.4 GESTÃO ORÇAMENTÁRIA E FINANCEIRA

#### 1) APURAÇÃO DO RESULTADO.

- **Resultado Patrimonial**

O resultado patrimonial foi superavitário em 2022, apurado de acordo com a lei 4.320/64, realizado com base nos regimes de caixa pela receita e de competência pela despesa, escriturados no sistema patrimonial.

Exercício	Varição Aumentativa	Varição Diminutiva	Superávit Patrimonial
2022	1.404.458,10	1.392.622,97	11.835,13

- **Resultado Orçamentário**

O orçamento do CRTR15ª Região encontra-se contabilizado pelos valores das receitas arrecadadas e as despesas empenhadas, conforme disciplina o regime orçamentário, de acordo com a Lei 4.320/64. As receitas correntes estão representadas por contribuições das anuidades e rendimentos de aplicações financeiras (receitas patrimoniais) e outras receitas. As despesas correntes estão representadas por pessoal e encargos, uso de bens e serviços, despesas financeiras tributárias e contributivas. As despesas de capital estão representadas pela aquisição de bens do imobilizado.

O Resultado Orçamentário de 2022 foi deficitário, restou evidenciado que as receitas arrecadadas apresentaram um valor de R\$ **1.122.610,60**, enquanto as despesas empenhadas somaram R\$ **1.294.965,78**, resultando em um déficit de R\$ 172.355,18, correspondente ao diferencial de 15,35% entre a receita e a despesa.

( + ) Receita Orçamentária Arrecadada até 31/12/2022 ..... R\$ 1.122.610,60  
 ( - ) Despesa Orçamentária Empenhada até 31/12/2022 ..... R\$ 1.294.965,78  
 ( = ) Déficit Orçamentário do Exercício 2022 ..... R\$ 172.355,18

Despesas	Empenhado		Liquidado	
	2021	2022	2021	2022
Pessoal e Encargos	501.655,34	474.017,59	501.600,91	473.652,14
Custeios	414.221,00	456.685,36	413.356,15	456.586,64
Transferências Correntes	465.097,20	361.214,73	465.097,20	361.214,73
Investimentos		3.048,10		3.048,10

- **Despesas com Pessoal**

Para o desenvolvimento de suas atividades institucionais, durante o exercício de 2022, o CRTR/PE executou despesas com pessoal e encargos no valor de R\$ 473.652,14. Representando 60,75% do valor da Receita Corrente Líquida do regional, que foi de R\$ 761.395,87 no período.

A receita corrente líquida foi assim calculada: (receitas correntes) – (despesas de transferências correntes).

## 5.5 NOTAS EXPLICATIVAS

### NOTAS EXPLICATIVAS

- **Variações Patrimoniais (VP)**

Na Demonstração das Variações Patrimoniais (DVP) foram evidenciadas todas as alterações ocorridas no ativo e no passivo, que alteraram ou não o patrimônio do CRTR-PE. As variações patrimoniais são classificadas em: quantitativas e qualitativas. As variações patrimoniais quantitativas são decorrentes dos lançamentos que alteraram ou diminuíram o patrimônio líquido e

as variações patrimoniais qualitativas, foram aquelas que alteraram os elementos do ativo e passivo, sem afetar o patrimônio líquido.

Exercício	Varição Aumentativa	Varição Diminutiva	Superávit Patrimonial
2022	1.404.458,10	1.392.622,97	11.835,13

- **Demonstração dos Fluxos de Caixa (DFC)**

A Demonstração dos Fluxos de Caixa permite avaliar a capacidade de geração de caixa e equivalentes de caixa pelo CRTR-PE nos exercícios de 2022 e 2021. A DFC é uma importante ferramenta de gestão que contribuiu para a transparência, permitindo ao usuário, verificar os ingressos e desembolsos de recursos nas atividades de operações, nos investimentos e nos financiamentos.

O valor inicial que era de **79.438,87** passou para R\$ **8.208,06** ocorrendo uma diminuição nas disponibilidades no valor de R\$ **68.182,71** em 31/12/2022.

- **Balanço Financeiro (BF)**

O Balanço Financeiro evidencia as receitas e as despesas orçamentárias, os ingressos e os dispêndios de natureza extraorçamentários, conjugados com os saldos financeiros advindos do exercício anterior. Dessa movimentação financeira, resulta um saldo financeiro, que é transferido para o exercício seguinte.

As receitas orçamentárias arrecadadas no exercício constituem o valor de R\$ 1.122.610,60, o que corresponde a 68,42% da previsão estimada.

As despesas realizadas no exercício de 2022, representada por valores empenhados atingiu o valor de **1.294.965,78** que corresponde a 78,92% da previsão fixada.

Os saldos disponíveis em contas bancárias existentes em 31 de dezembro de 2022 são de R\$ 8.208,06 (oito mil, duzentos e oito reais e seis centavos), demonstrado no Balanço Financeiro.

- **Resultado Financeiro:** O déficit Financeiro apurado no exercício de 2022 é de R\$ 802.020,73
- **Resultado Patrimonial:** O superávit nas Demonstrações das Variações Patrimoniais foi no valor de R\$ 11.835,13.

Recife - PE, 31 de dezembro de 2022

## 6 PARECER DA COMISSÃO DE TOMADA DE CONTA

### CAPÍTULO 6

<p>RELATÓRIO FINAL EXERCÍCIO 2022 TOMADA DE CONTAS CRTR 15º REGIÃO</p>
--

Os integrantes da tomada de contas, Tr. Wanessa Xavier Ramos Cavalcanti – Presidente, Tr. Flávia Maria da Silva Santos – Membro, Tr. Adriano José da Silva Santos - Membro, instituída através da Portaria Nº 012/2023 de 05 de Junho de 2023, reuniram-se na sede do Conselho Regional de Técnicos em Radiologia – 15º Região sito na Rua Major Codeceira, 69 – Santo Amaro/ Recife – PE, no dia 12 de Junho de 2023, para análise de extratos e gastos do Regional referente ao exercício de 2022.

Foram analisados 473 processo econômicos, que compreendem aos meses de Janeiro à Dezembro de 2022.

Ao analisar os extratos, a CTC observou a falta de alguns comprovantes de pagamento que não estavam anexados às contas, mesmo sabendo que a falta deles não torna as informações inverídicas, visto que os valores constam nos extratos bancários, faltando apenas à impressão dos comprovantes.

Observou-se também que alguns boletos foram pagos fora do seu prazo de vencimento devido a problemas internos no regional, o que gerou juros.

As pendências as quais foram encontradas e sinalizadas em relatório foram encaminhadas para a Diretoria através de ata e tomada às providencias junto ao setor responsável.

Durante todo processo foram analisadas transferências bancárias referentes a pagamentos de conta de água/esgoto a favor da compesa, conta de energia a favor da CELPE, suprimentos de fundo, assessoria jurídica, aluguel sede regional, FGTS, DARFs, INSS, verbas indenizatórias (jetons e auxilio representação com seus respectivos relatórios e atas), despesas gerais e não foram encontradas nenhuma divergência. Em todas as pastas, constam faturas, atas devidamente assinadas, notas de empenho, lançamentos, comprovantes de pagamento e extratos bancários.

Não havendo divergências, esta comissão finaliza a prestação de contas dos meses de Janeiro à Dezembro , no exercício de 2022 deste CRTR 15º Região. O mesmo encontra-se dentro dos princípios de contabilidade emanada da Lei federal nº 4.320/1964, aplicada às entidades de Direitos Públicos, bem como atende as exigências da Instrução Normativa do TCU nº 84/2020, portanto consideramos esta prestação de contas APROVADA por parte desta CTC.

### PARECER FINAL DA COMISSÃO DE TOMADA DE CONTAS

A comissão de tomada de contas do CRTR 15º Região PE, em reunião realizada em 12 de Junho de 2023, APROVOU as contas de Gestão 2022, no período de Janeiro à Dezembro de 2022, sob a forma de relato integrado, elaborado nos termos da decisão normativa TCU Nº 84/2020.

Recife, 12 de Junho de 2023.

*Wanessa Xavier*  
Wanessa Xavier Ramos Cavalcanti  
Presidente da CTC  
CRTR-PE

*Flavia Maria da S. Santos*  
Flavia Maria  
Membro da CTC  
CRTR-PE

*Adriano José de Lima Silva*  
Adriano José de Lima Silva  
Membro da CTC  
CRTR-PE

## **ANEXOS, APÊNDICES E LINKS**

**ANEXO I -****Demonstrativo da Receita por Origem**

Descrição	2022	2021
<b>RECEITAS CORRENTES</b>	<b>1.122.610,60</b>	<b>1.398.268,28</b>
CONTRIBUIÇÕES	990.120,45	1.143.527,50
EXPLORAÇÃO DE BENS E SERVIÇOS	76.988,84	82.150,93
FINANCEIRAS	47.897,29	170.715,34
TRANSFERÊNCIAS	0,00	0,00
OUTRAS RECEITAS CORRENTES	7.604,02	1.874,51
<b>RECEITAS DE CAPITAL</b>	<b>0,00</b>	<b>0,00</b>
OPERAÇÕES DE CRÉDITO INTERNAS	0,00	0,00
ALIENAÇÕES DE BENS	0,00	0,00
ALIENAÇÕES DE TÍTULOS E AÇÕES	0,00	0,00
AMORTIZAÇÃO DE EMPRÉSTIMOS CONCEDIDOS	0,00	0,00
TRANSFERÊNCIAS DE CAPITAL	0,00	0,00
OUTRAS RECEITAS DE CAPITAL	0,00	0,00
<b>TOTAL:</b>	<b>1.122.610,60</b>	<b>1.398.268,28</b>

Fonte: SISCAC - Sistema Integrado de Contabilidade Aplicada à Conselhos

**ANEXO II -****Previsão e Arrecadação por Natureza**

Descrição	Prevista	Arrecadada	Realizado(%)
<b>RECEITAS CORRENTES PREVISTAS</b>	<b>1.640.796,00</b>	<b>1.122.610,60</b>	<b>68,42</b>
CONTRIBUIÇÕES	1.406.347,62	990.120,45	70,40
EXPLORAÇÃO DE BENS E SERVIÇOS	140.311,22	76.988,84	54,87
FINANCEIRAS	75.879,16	47.897,29	63,12
TRANSFERÊNCIAS	0,00	0,00	0,00
RECEITA DA DÍVIDA ATIVA	0,00	0,00	0,00
OUTRAS RECEITAS CORRENTES	18.258,00	7.604,02	41,65
<b>RECEITAS DE CAPITAL PREVISTAS</b>	<b>0,00</b>	<b>0,00</b>	<b>0,00</b>
OPERAÇÕES DE CRÉDITO INTERNAS	0,00	0,00	0,00
ALIENAÇÕES DE BENS	0,00	0,00	0,00
ALIENAÇÕES DE TÍTULOS E AÇÕES	0,00	0,00	0,00
AMORTIZAÇÃO DE EMPRÉSTIMOS CONCEDIDOS	0,00	0,00	0,00
TRANSFERÊNCIAS DE CAPITAL	0,00	0,00	0,00
OUTRAS RECEITAS DE CAPITAL	0,00	0,00	0,00
<b>TOTAL:</b>	<b>1.640.796,00</b>	<b>1.122.610,60</b>	<b>68,42</b>

Fonte: SISCAC - Sistema Integrado de Contabilidade Aplicada à Conselhos

**ANEXO III -**

**Despesas por Modalidade de Contratação - Créditos Originários - TOTAL**

Modalidade de Contratação	Despesa Liquidada		Despesa Paga	
	2022	2021	2022	2021
<b>1. Modalidade de Licitação (a+b+c+d+e+f+g)</b>	<b>0,00</b>	<b>6.100,00</b>	<b>0,00</b>	<b>5.998,12</b>
a) Convite	0,00	6.100,00	0,00	5.998,12
b) Tomada de preços	0,00	0,00	0,00	0,00
c) Concorrência	0,00	0,00	0,00	0,00
d) Pregão	0,00	0,00	0,00	0,00
e) Concurso	0,00	0,00	0,00	0,00
f) Consulta	0,00	0,00	0,00	0,00
g) Regime Diferenciado de Contratações Públicas	0,00	0,00	0,00	0,00
<b>2. Contratações Diretas (h+i)</b>	<b>3.253,10</b>	<b>0,00</b>	<b>3.247,38</b>	<b>0,00</b>
h) Dispensa	3.253,10	0,00	3.247,38	0,00
i) Inexigível	0,00	0,00	0,00	0,00
<b>3. Regime de Execução Especial</b>	<b>0,00</b>	<b>0,00</b>	<b>0,00</b>	<b>0,00</b>
j) Suprimento de fundos	0,00	0,00	0,00	0,00
<b>4. Pagamento de Pessoal (k+l)</b>	<b>483.044,64</b>	<b>153.028,20</b>	<b>468.275,96</b>	<b>131.969,86</b>
k) Folha de Pagamento	473.652,14	145.428,20	458.883,46	124.369,86
l) Diárias	9.392,50	7.600,00	9.392,50	7.600,00
<b>5. Outros</b>	<b>808.203,87</b>	<b>1.207.314,06</b>	<b>472.716,40</b>	<b>79.999,44</b>
<b>6. Total (1+2+3+4+5)</b>	<b>1.294.501,61</b>	<b>1.366.442,26</b>	<b>944.239,74</b>	<b>217.967,42</b>

Fonte: SISCAC - Sistema Integrado de Contabilidade Aplicada à Conselhos

ANEXO IV -

**Despesas por Grupo e Elemento de Despesa - Créditos Originários - TOTAL**

<b>Despesas Correntes</b>						
<b>Grupos de Despesa</b>	<b>Empenhada</b>		<b>Liquidada</b>		<b>Valores Pagos</b>	
	<b>2022</b>	<b>2021</b>	<b>2022</b>	<b>2021</b>	<b>2022</b>	<b>2021</b>
<b>1. Despesa de Pessoal</b>	<b>521.774,31</b>	<b>555.279,68</b>	<b>473.652,14</b>	<b>501.600,91</b>	<b>458.894,03</b>	<b>426.875,86</b>
REMUNERAÇÃO PESSOAL	375.198,48	360.300,83	335.669,69	315.871,99	335.669,69	308.536,03
ENCARGOS PATRONAIS	120.257,94	117.324,13	112.125,06	112.424,32	99.718,39	99.904,23
OUTRAS DESPESAS VARIÁVEIS - PESSOAL CIVIL	16.306,92	16.979,93	15.846,42	12.629,81	13.494,98	4.102,27
Demais elementos do grupo	10.010,97	60.674,79	10.010,97	60.674,79	10.010,97	14.333,33
<b>2. Juros e Encargos da Dívida</b>	<b>0,00</b>	<b>0,00</b>	<b>0,00</b>	<b>0,00</b>	<b>0,00</b>	<b>0,00</b>
<b>3. Outras Despesas Correntes</b>	<b>885.685,44</b>	<b>892.376,36</b>	<b>817.801,37</b>	<b>878.453,35</b>	<b>714.981,57</b>	<b>179.926,16</b>
CONTRIBUIÇÕES	400.000,00	475.507,01	361.214,73	465.097,20	273.948,64	59.590,19
OUTROS SERVIÇOS DE TERCEIROS - PESSOA JURÍDICA	194.091,02	193.866,66	181.314,96	190.353,46	181.314,96	40.583,83
INDENIZAÇÕES E RESTITUIÇÕES	159.716,67	105.296,00	158.380,55	105.296,00	154.946,85	40.936,10
Demais elementos do grupo	131.877,75	117.706,69	116.891,13	117.706,69	104.771,12	38.816,04
<b>Despesas de Capital</b>						
<b>Grupos de Despesa</b>	<b>Empenhada</b>		<b>Liquidada</b>		<b>Valores Pagos</b>	
	<b>2022</b>	<b>2021</b>	<b>2022</b>	<b>2021</b>	<b>2022</b>	<b>2021</b>
<b>4. Investimentos</b>	<b>3.048,10</b>	<b>0,00</b>	<b>3.048,10</b>	<b>0,00</b>	<b>3.048,10</b>	<b>0,00</b>
EQUIPAMENTOS E MATERIAIS PERMANENTES	3.048,10	0,00	3.048,10	0,00	3.048,10	0,00
OBRAS E INSTALAÇÕES	0,00	0,00	0,00	0,00	0,00	0,00
TÍTULOS E AÇÕES	0,00	0,00	0,00	0,00	0,00	0,00
Demais elementos do grupo	0,00	0,00	0,00	0,00	0,00	0,00
<b>5. Inversões Financeiras</b>	<b>0,00</b>	<b>0,00</b>	<b>0,00</b>	<b>0,00</b>	<b>0,00</b>	<b>0,00</b>
EMPRÉSTIMOS CONCEDIDOS	0,00	0,00	0,00	0,00	0,00	0,00
<b>6. Amortização da Dívida</b>	<b>0,00</b>	<b>0,00</b>	<b>0,00</b>	<b>0,00</b>	<b>0,00</b>	<b>0,00</b>
TRANSFERÊNCIAS DE CAPITAL	0,00	0,00	0,00	0,00	0,00	0,00

Fonte: SISCAC - Sistema Integrado de Contabilidade Aplicada à Conselhos

**ANEXO V -****Força de Trabalho da UJ - Situação apurada em 31/12**

Tipologias dos cargos	Lotação Efetiva	Ingressos no Exercício	Egressos no Exercício
1. Força de Trabalho (1.1 + 1.2)	8	1	
1.1. Servidores em Cargos Efetivos	6	1	
1.2. Cargos em Comissão	2		
1.2.1. Assessoramento Superior	1		
1.2.2. Função Gratificada	1		
2. Servidores com Contratos Temporários	3		
<b>3. Total de Servidores (1+2)</b>	<b>11</b>	<b>1</b>	

Fonte: SISCAC - Sistema Integrado de Contabilidade Aplicada à Conselhos

**ANEXO VI -****Quantidade de Servidores da UJ por Faixa Etária - Situação Apurada em 31/12**

Tipologias do Cargo	Quantidade de Servidores por Faixa Etária				
	Até 30 Anos	De 31 a 40 Anos	De 41 a 50 Anos	De 51 a 60 Anos	Acima de 60 Anos
<b>1 - Provimento de cargo efetivo</b>	<b>3</b>	<b>3</b>	<b>3</b>	<b>1</b>	<b>1</b>
Servidores efetivos	1	2	3	1	1
Servidores com contratos temporários	2	1			
<b>2 -Provimento de cargo em comissão</b>			<b>3</b>		
Assessoramento superior			2		
Funções gratificadas			1		
<b>Totais (1+2)</b>	<b>3</b>	<b>3</b>	<b>6</b>	<b>1</b>	<b>1</b>

Fonte: SISCAC - Sistema Integrado de Contabilidade Aplicada à Conselhos

## ANEXO VII -

### Quantidade de Servidores da UJ por Nível de Escolaridade - Situação Apurada em 31/12

Descrição	Quantidade de Pessoas por Nível de Escolaridade									
	1	2	3	4	5	6	7	8	9	10
<b>1. Provimento de cargo efetivo</b>					3	7	1			
1.1. Servidores efetivos					3	4	1			
1.2. Servidores com contratos temporários						3				
<b>2. Provimento de cargo em comissão</b>						2				
2.1. Assessoramento superior						1				
2.2. Funções gratificadas						1				
<b>3. Totais (1+2)</b>					3	9	1			
<p><b>Legenda</b></p> <p><b>Nível de Escolaridade:</b></p> <p>1 - Analfabeto</p> <p>2 - Alfabetizado sem cursos regulares</p> <p>3 - Primeiro grau incompleto</p> <p>4 - Primeiro grau</p> <p>5 - Segundo grau técnico</p> <p>6 - Superior</p> <p>7 - Aperfeiçoamento / Especialização / Pós-graduação</p> <p>8 - Mestrado</p> <p>9 - Doutorado / Pós-doutorado / PhD / Livre docência</p> <p>10 - Não classificada</p>										

Fonte: SISCAC - Sistema Integrado de Contabilidade Aplicada à Conselhos

**ANEXO VIII -**

**Balanco Orçamentário**

Descrição	Previsão Inicial	Previsão Atualizada	Receita Realizada	Saldo	
<b>RECEITAS CORRENTES PREVISTAS</b>	<b>1.640.796,00</b>	<b>1.640.796,00</b>	<b>1.122.610,60</b>	<b>518.185,40</b>	
CONTRIBUIÇÕES	1.406.347,62	1.406.347,62	990.120,45	416.227,17	
EXPLORAÇÃO DE BENS E SERVIÇOS	140.311,22	140.311,22	76.988,84	63.322,38	
FINANCEIRAS	75.879,16	75.879,16	47.897,29	27.981,87	
TRANSFERÊNCIAS	0,00	0,00	0,00	0,00	
RECEITA DA DÍVIDA ATIVA	0,00	0,00	0,00	0,00	
OUTRAS RECEITAS CORRENTES	18.258,00	18.258,00	7.604,02	10.653,98	
<b>RECEITAS DE CAPITAL PREVISTAS</b>	<b>0,00</b>	<b>0,00</b>	<b>0,00</b>	<b>0,00</b>	
OPERAÇÕES DE CRÉDITO INTERNAS	0,00	0,00	0,00	0,00	
ALIENAÇÕES DE BENS	0,00	0,00	0,00	0,00	
ALIENAÇÕES DE TÍTULOS E AÇÕES	0,00	0,00	0,00	0,00	
AMORTIZAÇÃO DE EMPRÉSTIMOS CONCEDIDOS	0,00	0,00	0,00	0,00	
TRANSFERÊNCIAS DE CAPITAL	0,00	0,00	0,00	0,00	
OUTRAS RECEITAS DE CAPITAL	0,00	0,00	0,00	0,00	
<b>TOTAL DAS RECEITAS:</b>	<b>1.640.796,00</b>	<b>1.640.796,00</b>	<b>1.122.610,60</b>	<b>518.185,40</b>	
DÉFICIT			172.355,18		
TOTAL GERAL:			1.294.965,78		
Descrição	Dotação Inicial	Dotação Atual	Empenhada	Liquidada	Crédito Disponível
<b>DESPESAS CORRENTES</b>	<b>1.500.796,00</b>	<b>1.500.796,00</b>	<b>1.291.917,68</b>	<b>1.291.453,51</b>	<b>208.878,32</b>
PESSOAL E ENCARGOS	501.561,28	501.104,11	474.017,59	473.652,14	27.086,52
BENEFÍCIOS ASSISTENCIAIS	0,00	0,00	0,00	0,00	0,00
USO DE BENS E SERVIÇOS	388.183,41	379.500,89	292.663,17	292.564,45	86.837,72
FINANCEIRAS	0,00	0,00	0,00	0,00	0,00
TRANSFERÊNCIAS CORRENTES	512.844,31	452.068,62	361.214,73	361.214,73	90.853,89
OBRIGAÇÕES TRIBUTÁRIAS E CONTRIBUTIVAS	6.500,00	7.050,00	5.641,64	5.641,64	1.408,36
OUTRAS DESPESAS CORRENTES	91.707,00	161.072,38	158.380,55	158.380,55	2.691,83
<b>DESPESAS DE CAPITAL CRÉDITO DISPONÍVEL</b>	<b>140.000,00</b>	<b>140.000,00</b>	<b>3.048,10</b>	<b>3.048,10</b>	<b>136.951,90</b>
INVESTIMENTOS	10.000,00	10.000,00	3.048,10	3.048,10	6.951,90

EMPRÉSTIMOS CONCEDIDOS	0,00	0,00	0,00	0,00	0,00
AMORTIZAÇÃO DA DÍVIDA	0,00	0,00	0,00	0,00	0,00
TRANSFERÊNCIAS DE CAPITAL	0,00	0,00	0,00	0,00	0,00
RESERVA DE CONTINGÊNCIA ORÇAMENTÁRIA	130.000,00	130.000,00	0,00	0,00	130.000,00
<b>TOTAL DAS DESPESAS:</b>	<b>1.640.796,00</b>	<b>1.640.796,00</b>	<b>1.294.965,78</b>	<b>1.294.501,61</b>	<b>345.830,22</b>
TOTAL GERAL:			1.294.965,78		

Fonte: SISCAC - Sistema Integrado de Contabilidade Aplicada à Conselhos

## ANEXO IX -

### Balço Patrimonial

Descrição	Valor Atual	Valor Anterior	Descrição	Valor Atual	Valor Anterior
<b>ATIVO</b>	<b>3.339.098,54</b>	<b>1.563.544,21</b>	<b>PASSIVO E PATRIMÔNIO LÍQUIDO</b>	<b>3.339.098,54</b>	<b>1.563.544,21</b>
<b>ATIVO CIRCULANTE</b>	<b>1.047.037,21</b>	<b>505.708,26</b>	<b>PASSIVO CIRCULANTE</b>	<b>903.053,64</b>	<b>804.139,08</b>
CAIXA E EQUIVALENTES DE CAIXA	8.208,06	79.438,87	OBRIGAÇÕES TRABALHISTAS E PREVIDENCIÁRIAS A PAGAR	12.406,67	19.856,05
CAIXA E EQUIVALENTES DE CAIXA	8.208,06	79.438,87	PESSOAL A PAGAR	0,00	7.335,96
CAIXA	0,00	0,00	PESSOAL A PAGAR	0,00	7.335,96
FUNDO FIXO DE CAIXA	0,00	0,00	ENCARGOS SOCIAIS A PAGAR	12.406,67	12.520,09
BANCOS CONTA MOVIMENTO	553,60	2.963,58	ENCARGOS SOCIAIS A PAGAR	12.406,67	12.520,09
BANCOS CONTA ARRECADAÇÃO	0,00	0,00	OBRIGAÇÕES DE CURTO PRAZO	9.217,80	13.592,15
BANCOS APLICAÇÃO FINANCEIRA	7.654,46	76.475,29	OBRIGAÇÕES DE CURTO PRAZO	9.217,80	13.592,15
ADIANTAMENTOS DE SUPRIMENTO	0,00	0,00	OBRIGAÇÕES FISCAIS DE CURTO PRAZO	1.504,66	9.821,08
DISPONÍVEL PARA APLICAÇÃO VINCULADA	0,00	0,00	DEPÓSITOS CONSIGNÁVEIS	2.362,01	1.202,29
CRÉDITOS DE CURTO PRAZO	946.004,30	339.222,08	FORNECEDORES/PRESTADORES DE SERVIÇOS	5.351,13	1.518,78

CRÉDITOS A RECEBER	926.404,30	319.283,14	OUTRAS OBRIGAÇÕES DE CURTO PRAZO	0,00	1.050,00
CRÉDITOS DO EXERCÍCIO	926.404,30	319.283,14	DEMAIS OBRIGAÇÕES DE CURTO PRAZO	725.368,88	692.904,27
CRÉDITOS DE TRANSFERÊNCIAS A RECEBER	19.600,00	19.938,94	VALORES EM TRÂNSITO	0,00	0,00
CRÉDITOS DE TRANSFERÊNCIAS A RECEBER	19.600,00	19.938,94	XXXX	0,00	0,00
EMPRÉSTIMOS E FINANCIAMENTOS CONCEDIDOS	0,00	0,00	OUTRAS OBRIGAÇÕES	725.368,88	692.904,27
DEMAIS CRÉDITOS E VALORES DE CURTO PRAZO	84.376,85	80.447,31	OUTRAS OBRIGAÇÕES	723.082,54	692.904,25
ADIANTAMENTOS CONCEDIDOS A PESSOAL E A TERCEIROS	16.856,37	15.411,92	HONORÁRIOS ADVOCATÍCIOS	2.286,34	0,02
ADIANTAMENTOS A PESSOAL	16.856,37	15.411,92	PROVISÕES DE CURTO PRAZO	156.060,29	47.047,86
ADIANTAMENTOS A TERCEIROS	0,00	0,00	PROVISÕES TRABALHISTAS	55.670,40	33.924,06
ADIANTAMENTOS DE SUPRIMENTO DE FUNDOS	0,00	0,00	PROVISÕES TRABALHISTAS	55.670,40	33.924,06
EMPRÉSTIMOS CONCEDIDOS	0,00	0,00	COTA-PARTE	100.389,89	13.123,80
EMPRÉSTIMOS CONCEDIDOS	0,00	0,00	COTA-PARTE	100.389,89	13.123,80
CRÉDITOS POR DANOS AO PATRIMÔNIO	63.589,31	61.525,83	EMPRÉSTIMOS E FINANCIAMENTOS A CURTO PRAZO	0,00	0,00
CRÉDITOS POR DANOS AO PATRIMÔNIO	63.589,31	61.525,83	EMPRÉSTIMOS E FINANCIAMENTOS A CURTO PRAZO	0,00	0,00
DEMAIS CRÉD. C/VINCULAÇÃO	445,21	0,00	EMPRÉSTIMOS CONCEDIDOS	0,00	0,00
CRÉDITOS DIVERSOS	445,21	0,00	EMPRÉSTIMOS A PAGAR	0,00	0,00
RESPONSÁVEL POR SUPRIMENTO	3.002,90	3.026,50	VALORES DE TERCEIROS E/OU RESTITUÍVEIS	0,00	0,00
RESPONSÁVEL POR SUPRIMENTO	3.002,90	3.026,50	CAUÇÕES	0,00	0,00
OUTROS CRÉDITOS A RECEBER E VALORES A CURTO PRAZO	483,06	483,06	CAUÇÕES	0,00	0,00
ENTIDADES PÚBLICAS	388,40	388,40	DEPÓSITOS JUDICIAIS	0,00	0,00
CRÉDITOS DIVERSOS A RECEBER	94,66	94,66	DEPÓSITOS JUDICIAIS	0,00	0,00
(-) AJUSTE DE PERDAS DE DEBITOS E VALORES A CURTO PRAZO	0,00	0,00	RECEITAS ANTECIPADAS	0,00	30.738,75

OUTROS CRÉDITOS E VALORES A RECEBER	0,00	0,00	RECEITAS ANTECIPADAS	0,00	30.738,75
ESTOQUES	0,00	0,00	RECEITAS ANTECIPADAS	0,00	30.738,75
VAR. PATRIMONIAIS DIMINUTIVAS PAGAS ANTECIPADAMENTE	8.448,00	6.600,00			
VAR. PATRIMONIAIS DIMINUTIVAS PAGAS ANTECIPADAMENTE	8.448,00	6.600,00			
VAR. PATRIMONIAIS DIMINUTIVAS PAGAS ANTECIPADAMENTE	8.448,00	6.600,00			
<b>ATIVO NÃO-CIRCULANTE</b>	<b>2.292.061,33</b>	<b>1.057.835,95</b>	<b>PASSIVO NÃO-CIRCULANTE</b>	<b>261.536,38</b>	<b>200.000,00</b>
ATIVO REALIZÁVEL A LONGO PRAZO	2.243.578,59	993.787,27	EMPRÉSTIMOS E FINANCIAMENTOS A LONGO PRAZO	0,00	0,00
CRÉDITOS REALIZÁVEIS A LONGO PRAZO	2.243.578,59	993.508,43	EMPRÉSTIMOS A LONGO PRAZO	0,00	0,00
CRÉDITOS DE EXERCÍCIOS ANTERIORES NÃO EXECUTADOS	1.890.024,52	636.185,75	DEPÓSITOS JUDICIAIS	0,00	0,00
DIVIDA ATIVA TRIBUTARIA	353.554,07	357.322,68	DEPÓSITOS JUDICIAIS	0,00	0,00
EMPRÉSTIMOS CONCEDIDOS	0,00	0,00	PROVISÕES	261.536,38	200.000,00
EMPRÉSTIMOS CONCEDIDOS	0,00	0,00	PROVISÕES	261.536,38	200.000,00
DEPÓSITOS REALIZAVEIS A LONGO PRAZO	0,00	0,00	PROVISÕES	261.536,38	200.000,00
VARIAÇÕES PATRIMONIAIS DIMINUTIVAS PAGAS ANTECIPADAMENTE	0,00	278,84			
VARIAÇÕES PATRIMONIAIS DIMINUTIVAS PAGAS ANTECIPADAMENTE	0,00	278,84			
INVESTIMENTOS, IMOBILIZADO E INTANGÍVEL	48.482,74	64.048,68			
IMOBILIZADO	48.482,74	64.048,68			
BENS MÓVEIS	75.056,52	85.774,47			
DEPRECIÇÃO ACUMULADA (-)	-26.573,78	-21.725,79			
			PATRIMÔNIO LÍQUIDO	2.174.508,52	559.405,13
			PATRIMÔNIO LÍQUIDO	2.174.508,52	559.405,13

			PATRIMÔNIO LÍQUIDO	2.174.508,52	559.405,13
			PATRIMÔNIO SOCIAL	2.174.508,52	559.405,13
			RESULTADOS ACUMULADOS	2.174.508,52	559.405,13
			DO EXERCÍCIO	11.835,13	0,00
			DE EXERCÍCIOS ANTERIORES	-145.996,76	-145.996,76
			AJUSTES DE EXERCÍCIOS ANTERIORES	2.279.691,84	673.189,89
			AJUSTES DE EXERCÍCIOS ANTERIORES (FINANCEIRO)	28.978,31	32.212,00

Fonte: SISCAC - Sistema Integrado de Contabilidade Aplicada à Conselhos

## ANEXO X -

### Demonstrações das Variações Patrimoniais

Descrição	Valor Atual	Valor Anterior	Descrição	Valor Atual	Valor Anterior
<b>VARIAÇÃO PATRIMONIAL AUMENTATIVA</b>	<b>1.404.458,10</b>	<b>1.332.198,23</b>	<b>VARIAÇÃO PATRIMONIAL DIMINUTIVA</b>	<b>1.392.622,97</b>	<b>1.226.389,17</b>
CONTRIBUIÇÕES	1.271.994,32	1.064.372,80	PESSOAL E ENCARGOS	560.998,65	702.690,94
CONTRIBUIÇÕES	1.271.994,32	1.064.372,80	PESSOAL E ENCARGOS	560.998,65	702.690,94
CONTRIBUIÇÕES	1.271.994,32	1.064.372,80	PESSOAL E ENCARGOS	560.998,65	702.690,94
EXPLORAÇÃO DE BENS E SERVIÇOS	76.988,84	94.750,93	BENEFÍCIOS ASSISTENCIAIS	0,00	0,00
EXPLORAÇÃO DE BENS E SERVIÇOS	76.988,84	94.750,93	BENEFÍCIOS ASSISTENCIAIS	0,00	0,00
EXPLORAÇÃO DE BENS E SERVIÇOS	76.988,84	94.750,93	BENEFÍCIOS ASSISTENCIAIS	0,00	0,00
FINANCEIRAS	47.897,29	171.144,85	USO DE BENS E SERVIÇOS	296.137,09	303.688,66
FINANCEIRAS	47.897,29	171.144,85	USO DE BENS E SERVIÇOS	286.709,63	299.308,46
FINANCEIRAS	47.897,29	171.144,85	USO DE BENS E SERVIÇOS	286.709,63	299.308,46
TRANSFERÊNCIAS	0,00	0,00	DEPRECIACAO, AMORTIZACAO E EXAUSTAO	9.427,46	4.380,20
TRANSFERÊNCIAS	0,00	0,00	DEPRECIACAO	9.427,46	4.380,20
TRANSFERÊNCIAS	0,00	0,00	AMORTIZACAO	0,00	0,00

VALORIZAÇÃO E GANHOS COM ATIVOS	0,00	0,00	FINANCEIRAS	0,00	109.708,34
VALORIZAÇÃO E GANHOS COM ATIVOS	0,00	0,00	FINANCEIRAS	0,00	108.244,11
			TRANSFERÊNCIAS CORRENTES	361.214,73	0,00
VALORIZAÇÃO E GANHOS COM ATIVOS	0,00	0,00	FINANCEIRAS	0,00	108.244,11
			TRANSFERÊNCIAS CORRENTES	361.214,73	0,00
			OBRIGAÇÕES TRIBUTÁRIAS E CONTRIBUTIVAS	5.641,64	4.027,65
			OBRIGAÇÕES TRIBUTÁRIAS E CONTRIBUTIVAS	5.641,64	4.027,65
			OBRIGAÇÕES TRIBUTÁRIAS E CONTRIBUTIVAS	5.641,64	4.027,65
			DESVALORIZAÇÃO E PERDA DE ATIVOS	0,00	0,00
			DESVALORIZAÇÃO E PERDA DE ATIVOS	0,00	0,00
			DESVALORIZAÇÃO E PERDA DE ATIVOS	0,00	0,00
OUTRAS VARIAÇÕES PATRIMONIAIS AUMENTATIVAS	7.577,65	1.929,65	OUTRAS VARIACOES PATRIMONIAIS DIMINUTIVAS FINANCEIRAS	0,00	1.464,23
			OUTRAS DESPESAS CORRENTES	168.630,86	106.273,58
OUTRAS VARIAÇÕES PATRIMONIAIS AUMENTATIVAS	7.577,65	1.929,65	OUTRAS VARIACOES PATRIMONIAIS DIMINUTIVAS FINANCEIRAS	0,00	1.464,23
			OUTRAS DESPESAS CORRENTES	168.630,86	106.273,58
OUTRAS VARIAÇÕES PATRIMONIAIS AUMENTATIVAS	7.577,65	1.929,65	TRANSFERÊNCIAS CORRENTES	361.214,73	0,00
			OUTRAS DESPESAS CORRENTES	168.630,86	106.273,58
			<b>SUPERAVIT</b>	<b>11.835,13</b>	<b>105.809,06</b>
			TOTAL:	1.404.458,10	1.332.198,23

Fonte: SISCAC - Sistema Integrado de Contabilidade Aplicada à Conselhos

## ANEXO XI -

### Balanço Financeiro

<b>Ingressos Títulos</b>	<b>Valor</b>	<b>Dispêndios Títulos</b>	<b>Valor</b>
<b>RECEITA ORÇAMENTARIA</b>	<b>1.122.610,60</b>	<b>DESPESA ORÇAMENTARIA</b>	<b>1.294.501,61</b>
<b>RECEITAS CORRENTES REALIZADA</b>	<b>1.122.610,60</b>	<b>DESPESAS CORRENTES LIQUIDADAS</b>	<b>1.291.453,51</b>
<b>RECEITAS DE CAPITAL REALIZADAS</b>	<b>0,00</b>	<b>DESPESAS DE CAPITAL LIQUIDADAS</b>	<b>3.048,10</b>
<b>RECEITA EXTRA-ORÇAMENTARIA</b>	<b>1.441.477,74</b>	<b>DESPESA EXTRA-ORÇAMENTARIA</b>	<b>1.340.817,54</b>
ADIANTAMENTO DE 13º SALÁRIO	12.660,18	ADIANTAMENTO DE 13º SALÁRIO	12.660,18
ADIANTAMENTO DE FÉRIAS	26.058,09	ADIANTAMENTO DE FÉRIAS	27.562,48
CRÉDITOS POR DANOS AO PATRIMÔNIO	0,00	CRÉDITOS POR DANOS AO PATRIMÔNIO	2.063,48
DEPÓSITOS RESTITUÍVEIS E VALORES VINCULADOS	2.386,68	DEPÓSITOS RESTITUÍVEIS E VALORES VINCULADOS	2.386,68
DEMAIS CRÉD. C/VINCULAÇÃO	555,00	DEMAIS CRÉD. C/VINCULAÇÃO	1.000,21
PESSOAL A PAGAR	366.600,06	PESSOAL A PAGAR	373.936,02
ENCARGOS SOCIAIS A PAGAR	144.604,77	ENCARGOS SOCIAIS A PAGAR	144.718,19
OBRIGAÇÕES DE CURTO PRAZO	475.327,21	OBRIGAÇÕES DE CURTO PRAZO	479.701,56
DEPÓSITOS DE DIVERSAS ORIGENS	42.534,47	DEPÓSITOS DE DIVERSAS ORIGENS	12.356,18
HONORÁRIOS ADVOCATÍCIOS	8.241,38	HONORÁRIOS ADVOCATÍCIOS	5.955,06
COTA PARTE A ENVIAR AO CONTER	361.214,73	COTA PARTE A ENVIAR AO CONTER	273.948,64
AJUSTES DE EXERCÍCIOS ANTERIORES (FINANCEIRO)	1.295,17	AJUSTES DE EXERCÍCIOS ANTERIORES (FINANCEIRO)	4.528,86
<b>DISPONÍVEL DO EXERCÍCIO ANTERIOR</b>	<b>79.438,87</b>	<b>DISPONÍVEL PARA O EXERCÍCIO SEGUINTE</b>	<b>8.208,06</b>
<b>TOTAL GERAL</b>	<b>2.643.527,21</b>	<b>TOTAL GERAL</b>	<b>2.643.527,21</b>

Fonte: SISCAC - Sistema Integrado de Contabilidade Aplicada à Conselhos

ANEXO XII -

Fluxo de Caixa

Descrição	2022	2021
<b>Fluxo de Caixa das Atividades das Operações</b>	<b>-68.182,71</b>	<b>55.806,98</b>
<b>Ingressos</b>	<b>2.564.088,34</b>	<b>2.585.061,42</b>
<b>Receitas</b>	<b>1.122.610,60</b>	<b>1.398.268,28</b>
Receitas de Contribuições	990.120,45	1.143.527,50
Exploração de Bens e Serviços	76.988,84	82.150,93
Financeiras	47.897,29	170.715,34
Receita da Dívida Ativa Tributária	0,00	0,00
Outras Receitas Correntes	7.604,02	1.874,51
Transferências Correntes	0,00	0,00
<b>Recebimentos Extra-Orçamentários</b>	<b>1.441.477,74</b>	<b>1.186.793,14</b>
<b>Desembolsos</b>	<b>2.632.271,05</b>	<b>2.529.254,44</b>
<b>Despesas</b>	<b>1.291.453,51</b>	<b>1.380.054,26</b>
Pessoal e Encargos	473.652,14	501.600,91
Benefícios Assistenciais	0,00	0,00
Uso de Bens e Serviços	292.564,45	302.340,89
Financeiras	0,00	0,00
Transferências Correntes	361.214,73	465.097,20
Tributárias e Contributivas	5.641,64	5.719,26
Outras Despesas Correntes	158.380,55	105.296,00
<b>Pagamentos Extra-Orçamentários</b>	<b>1.340.817,54</b>	<b>1.149.200,18</b>
<b>Fluxo de Caixa Líquido das Atividades das Operações</b>	<b>-68.182,71</b>	<b>55.806,98</b>
<b>Fluxos de Caixa das Atividades de Investimento</b>	<b>-3.048,10</b>	<b>0,00</b>
<b>Ingressos</b>	<b>0,00</b>	<b>0,00</b>
Operações de Crédito Internas	0,00	0,00
Alienações de Bens	0,00	0,00
Alienações de Títulos e Ações	0,00	0,00
Amortização de Empréstimos Concedidos	0,00	0,00
Transferências de Capital	0,00	0,00
Outras Receitas de Capital	0,00	0,00

<b>Desembolsos</b>	<b>3.048,10</b>	<b>0,00</b>
Aquisição de Ativo Não Circulante	3.048,10	0,00
Amortização/Refinanciamento da Dívida	0,00	0,00
Transferências de Capital	0,00	0,00
<b>Fluxos de Caixa Líquido das Atividades de Investimento</b>	<b>-3.048,10</b>	<b>0,00</b>
<b>Geração Líquida de Caixa e Equivalente de Caixa</b>	<b>-71.230,81</b>	<b>55.806,98</b>
<b>Caixa e Equivalente de Caixa Inicial</b>	<b>79.438,87</b>	<b>23.631,89</b>
<b>Caixa e Equivalente de Caixa Final</b>	<b>8.208,06</b>	<b>79.438,87</b>

Fonte: SISCAC - Sistema Integrado de Contabilidade Aplicada à Conselhos